臺灣日日新報 夕刊
十月三十日
夕刊定價一部二錢
編輯兼發行人 佐々木
發行所 臺灣日日新報社
基隆支局 臺中支局 臺南支局 花蓮港支局 大阪支局 東京支局

神戸のお泊りは ホテル 六甲ハウス 交通至便 靜かな部屋 良い料理 神戸市六甲山館

對英米國交を調整 近く東京で會談か

【東京三十日發同盟】日英、日米國交調整に關する會談は愈々近く東京で開かれるものと豫測され内外の重大關心を惹いてゐる、而して日英交渉は先般の天津問題を繞る東京會談を再開するといふ形式で内外問題を中心とする懸案を事務的に解決することを第一目標として開始され懸案解決に基き更に支那における現實の事態を基礎とした日英兩國間の全面的國交調整折衝に移るものと見られる、一方日米交渉に就てはその際題となり得る案件は

一、一般的米國在支權益に對する問題、即ち支那における新秩序と關聯する一般的原則問題(九國條約問題、門戸開放機會均等の原則問題、租界問題、揚子江、珠江解放問題)

二、日米通商航海條約更改問題

三、太平洋平和保障問題

等の諸點が擧げられ交渉は數百件による支那における具體的懸案の解決から着手されるものと豫測されるが若しこの第一會談において日米兩國間に円滿な意思の疏通を見れば之が第二階段たる通商問題その他の討議に移るものと見られこの意味に於て國交調整に關する日英交渉も日米交渉も結局支那における新秩序に關し円滿なる諒解に到達するや否やが全面的交渉の成否を決する鍵をなすものである、而して我國としては昨秋有田元外相より闡明した通り新秩序體制が今日に於ても事變處理の最終方針たるに變りなしとの立場を堅持するものであるが右新秩序體制と英米兩國より提示されてゐる諸要求とを對比するとその距離が餘りに大きく交渉の前途樂觀を許さぬものがある、然し帝國としては支那における新秩序を英米兩國に承認せしめることが又事變處理の最捷徑であるとの觀點から新秩序建設に對する英米の認識と適度是正の要望に答へる爲で政府においても交渉開始に先立ち關係方面において十分な意見の交換を遂げるべく今週匆々より野村外相を中心として重要協議を遂げる筈である

節米の勅令案 (總動員法第八條)

第八回總動員審議會に附議 續々戰時政策を推進

【東京三十日發同盟】政府は十一月二日第八回總動員審議會を開き時局に緊急を要する節米に關する勅令案(總動員法第八條)を附議する外更に物資、交通、勞務等の諸方面に亘り戰時政策を推進するため來月下旬第九回審議會を開き豫定を繰下げた青少年雇入制限(第六條)をはじめ石炭の配給、海運及び陸運の統制(何れも第八條)小作料の統制(第十九條)等に關する勅令案を何れも年内實施を目差して續々附議する方針であり準備の都合に依つては年内に更に一、二回審議會を招集するものと見られる

勞務動態の調査 (近く規則を公布)

【東京三十日發同盟】厚生省では豫て準備中の勞務動員計畫設定のための國家總動員法第三十二條に基く勅令案の立案を急ぎ先づ同計畫實施の基礎となるべき各産業部門に亘る勞務動態調査を行ふこととなり過般來勞務動態調査規則を總動員法に基く省令として公布すべく立案を急いでゐたが此程成案を得たのでこれに要する經費を目下大藏省に要求中でこれが決定を見次第近く十一月上旬中には公布實施の豫定である、然して右動態調査規則は勞務者の動態調査を主として世帶調査をも加味し調査範圍は全産業部門に亘るものであるがこれを普通勞務者、技術者、月給百円以下の職員の三部に分け雇傭主に對し年二回乃至四回被傭者に關する報告を提出する義務を課するものである

中立國の船舶を英獨嚴重に臨檢

海上封鎖戰激烈化す

【ナポリ二十九日發同盟】西部戰線の停滯に反し海上における封鎖戰はドイツ側英佛側共に激烈を極めてゐる、ナポリ海運界の情報に依れば英國海軍はジブラルタルを中心にドイツ海軍は西南の大西洋上で中立國船舶に對しても嚴重臨檢を施行してゐるためエストニア、オランダ、デンマーク其他各國代…

獨逸は屈せず 十月六日伯林市クロル・オペラハウスに於て波蘭の完全征服を告げ英佛に對して斷じて屈せずと宣するヒトラー總統(歐洲より空路到着へ電送十月廿八日福岡經由)

ヒ總統西部戰線へ

獨軍將兵を激勵せん

【ロンドン二十九日發同盟】アムステルダムよりの情報に依ればヒトラー總統は近く今週中に西部戰線を訪問しドイツ軍將兵を激勵する豫定と言はれる、右報道は西部戰線に對するドイツ軍の兵力集結說と共にドイツ軍總攻擊の日が益々切迫しつつあるを示すものとしてロンドン方面では重大關心を示してゐる

西部戰線異狀なし

【ベルリン二十九日發同盟】ドイツ軍司令部では二十九日西部戰線の戰況に關し次の如く發表した 全線に亘り何等見るべき活動なし

【パリ二十九日發同盟】佛軍司令部二十九日西部戰線戰況發表 二十九日の前線は概して平穩なり

米大西洋艦隊擴張論

歐洲動亂を機に海軍擴張

【ワシントン二十八日發同盟】アメリカ下院海軍委員會中に大西洋艦隊を擴張しこれを補助的な有力艦隊たらしむべしとの意見が最近有力に擡頭し來つたことは注目に值する、しかしヴィンソン下院海軍委員長は未だ右につき如何なる言明をも避けてゐるが近く新法案提出の用意ある旨言明しアメリカが歐洲動亂を機会に新規の海軍擴張を企てる可能性が濃厚となつたことを暗示してゐる

老朽驅逐艦を米國が再就役

【ワシントン二十八日發同盟】アメリカ海軍は歐洲大戰勃發に備へ第一次大戰に就役した老朽驅逐艦多數を改裝中であるが内十二隻を大西洋岸哨戒活動強化のため再就役せしめる旨二十八日左の如く發表した 目下フィラデルフィアに九隻、…

獨、人道論を振翳す

米國の中立維持要望

【ベルリン二十八日發本社特電】米國の中立法修正案上院通過に關しドイツ政界では人道的見地から…

飛行機五千餘臺を英が米に發注か

新中立法成立の場合

【ニューヨーク廿九日發同盟】二十九日ニューヨーク・タイムス紙がロンドンよりの報道として報ずる所によれば去る二十七日上院を通過した新中立法案に對し英國各紙は大歡迎の意を表してゐるが一方英外務省はこれ等各紙が米國上院今回の措置を目してこれを以て直ちに米國が對英積極援助を表明したる如く取扱ひその結果多數の米國製飛行機が英國に向け輸出せらるるに決したかの如く報道してゐることに對して極めて不滿の意を…

リトアニアがウイルノ回收

蔣、陳濟棠を監禁

張發奎、薛岳の汪派合流阻止

排日運動取締り

鼓浪嶼工部局が布告

チエッコ物情騷然

佛印が禁止

奧地向け輸送

芬代表二度び訪ソ

軍事同盟締結は拒否か

獨海軍が新作戰

袖珍戰艦の出沒

陝州を大空襲

大島大使伯林出發

獨逸空相が大島大使招待

奧地開發投資重慶から懇請

上海經濟團體に

人事

無絃琴

三國志 (49)

(桃園の卷) 吉川英治作 矢野橋村畫

義盟(三)

白鳥黑鳥
藥用 ババヤ洗粉
美醜自明

拔け毛に! フケ・痒み 若禿・薄毛
拔ける!
養毛 フケ止 メグミ液

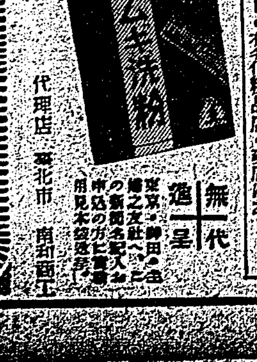
主婦之友社發賣 評判化粧料

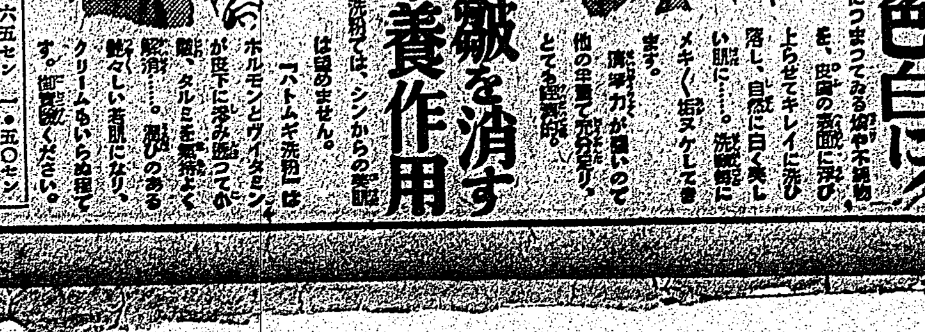

普通の半量で強力な二重效果!
研藥 ハトムギ洗粉
① 強い清淨力で色白に!
② 小皺を消す榮養作用

教育勅語渙發記念日 各地に奉讀式と功勞者表彰式

既報教育勅語渙發記念の佳日を卜し臺北州教育會の教育功勞者表彰式は三十日午前十時より總督府正廳に於て擧行、總務長官を始め各部局長、專門學校長、大津台北州知事、台北州内各市郡守等の來賓臨席の下に擧行され加藤理事の開會の辭に始まり森田會長の教育勅語奉讀に次いで小林總務長官の手より台北第一中學校長外十七氏に對し夫々表彰状が授與され十時半式を終り一同記念撮影を爲した

教育功勞者表彰式

臺北州表彰者 教育勅語渙發記念の台北州に於ける教育功勞者表彰式は三十日午前十時より州會議室に於て擧行されたが表彰者は左の四氏である

臺北一中校長 渡邊[illegible] 基隆双葉小校長 三ッ橋[illegible] 台北市[illegible]小校長 小宮山[illegible] 臺北日新公校長 岡部[illegible]

基隆 【基隆電話】基隆市役所では三十日午前十時より三階會議室に於て檜山市尹を始め全職員參列して教育勅語奉讀式を擧行した

前十一時から市役所二階會議室に於て[illegible]八堵子公學校長[illegible]氏外五氏に對し檜山市尹より表彰状を授與した

新竹 【新竹電話】新竹州では教育勅語渙發記念の三十日午前十時より州會議室に於て勅語奉讀式を擧行後引續き初等教育並に社會教育功勞者[illegible]以下十三氏の表彰式を行つた、尚新竹市に於ても同日同時刻市會議室に於て優良學校職員五氏の表彰をなした

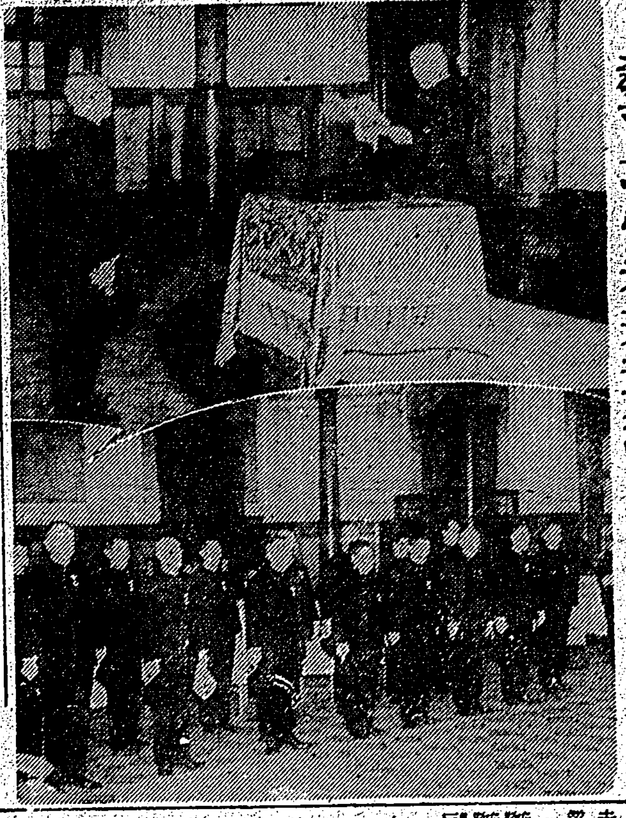

(上)表彰式場(下)表彰された人々

彰化の巨人來場

けば「防空の部」は防空科學としての壯觀させぬ防空組織を觀覽者に與へるであらう

巨人現はる——三十日朝時局・南支展の開場と同時に詰めかけた觀衆の中に飛拔けて大きい巨大な者が現はれ觀衆も展覽會の係員も人間タンクの様な巨體を驚きの眼を以て眺めてゐた、この巨人は彰化市東門に居住し貸家業を營む[illegible]氏で身長六尺四寸と云ふ途方もない偉丈夫な健康振りで廿八日彰化市非常時局・南支展見學の為同團一行に加はつて來北したものである、去る日東京大相撲が來台、台中興業の際陛下の巨人男女ノ川關が"わしより大きいでごんす"と驚嘆し横綱双葉山關も"フワン"と感歎した位の巨人だと云ふことである、巨人樹さんは"私は二十歳の頃から柔道、相撲等をやつて十斤、二十斤と體重が増してこんなになつてしまつたのです、時局・南支展を觀たいと思ひ彰化へ來ましたが汽車にはなかなか乗れません、然し彰化では汽車が三兩目位のものなら平氣で待つてますよ"と第一食堂の前に腰かけて語つてゐた、巨人樹さんは大にかみながら語るのであつた

隅田進水式

【大阪三十日發同盟】隅田の進水式は三十日午前八時五十分大阪藤永田造船所で海相代理艦政本部第四部長[illegible]造船中將臨場の下に擧行され進水のゆるやかに船台を滑り參列者の歡呼裡に見事進水した

防空熱は昂まる 一項づゝ書取る觀衆 時局・南支展の新風景

一日又一日と人氣を高めて行く時局・南支展、早くも會期の半ばを過ぎる十日間を經て愈よ三日目に入つた三十日は朝から降る小雨の中を衝いて來場する觀衆の中には一度目に見切れなかつたと云ふので二度目に入場したと云ふ熱心な觀覽者もある

◇——◇

殊に廿九日の空中演習を目撃し空中戰の壯觀さに度肝を拔かれた人達には三階防空の部にかける『完全な防空』の諸出品は一段の迫力を持つて迫りつゝある『住宅と燈火管制』のヂオラマの中にも見られた『平常時』『燈火管制』『空襲時』の三部に分つた防空の實狀が完全に縮寫された前には立ち去るのも忘れたものゝ如く見入る者も居る

◇——◇

目を轉じて『防空壕に關する注意』『空襲時の防備と消火方法』のヂオラマの前ほど見るとノートに其の要領を記入した一入場者は『空襲下の火災の原因』『家庭防空心得』の所へ來てもしきりに書き取つてゐる、この調子で防護マスク、防毒衣、防空用具から一枚の圖表、一つの模型にも細心の注意を拂つて見て行く

(寫眞は海南島のヂオラマと入場者)

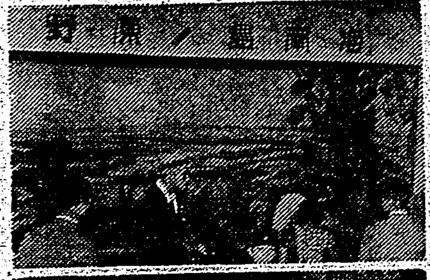

桑港萬國博閉幕

【サンフランシスコ二十九日發同盟】サンフランシスコ萬國博は二十九日閉幕した

見學視察に寧日無し 厦門臺灣教育視察團一行

二十八日來台した厦門第一小學校長許[illegible]明氏を團長とする厦門台灣教育視察團十九名及び同行者[illegible]三宅[illegible]一郎兩氏等一行は台北着後総督府、軍司令部、總督官邸、台北州廳、本社等を夫々訪問し又商品陳列館を參觀、午後二時より研究所に於て教育文化講習會に出席二十一日も同所に於て受講した

十一月一日は四組に分れて壽小學校、大橋公學校、第一女學校第一中學校に夫々配屬、午前八時三十分登校時間より實地に亘り教育状況を視察し、午後七時よりは國語講習所家庭國語會を參觀、二日午前中は工學校、第三高等女學校、商工學校を參觀し、午後は煙草工場、高商、專賣局、帝大、建成小學校(蕃年學校)を參觀、三日は圓山動物園見物、芝山巖參拜後北投より石牌に向ひ部落振興運動の状況を視察し、四日は宮前學校を參觀後士林の園藝試驗場、農業倉庫所を見學、午後は帝大運動場に於ける國民體育大會の状況を參觀し草山に向ひ同夜は同地衆樂園別館に一泊、五日午前八時四十分同地發、九時三十分發北勝海南部に向ふ豫定である

【寫眞は本社を訪問した一行】

市議立候補者 本島人側の顔觸れ

第二回市會議員總選擧は愈よ來る十一月十二日に選擧告示され、同時に立候補を受付ける事となり、二週間後に切迫したが、大稻埕、松山、大龍峒東北方面の立候補の顔ぶれは内地人側を除き本島人方面は大綱態度を決定したものゝ如く既に準備にとりかかつてゐるものもある、現市議の弁護士蔡式穀、貿易商劉天祿の兩氏、新顔として松山から醫師[illegible]、炭礦業徐春卿の兩氏、大稻埕方面では代書業顔[illegible]、旅館業陳春金、貿易商蔣渭川の三氏、大龍峒から貸地業陳[illegible]等諸氏の出馬は確定的で運動員の人選等活潑な動きを見せてゐる、その他は官選市議の内示を見た上で態度を決定せんとするものもあり、または形勢觀望、日和見の人士も多數擧げられてゐるがいづれにしても前回の如き亂立はなきものと觀測されてゐる

基隆から新人

【基隆電話】第二回府展に初入選の榮冠をかち得た新人の一人に基隆市蚵町防衛團東分團書記山本翠峰(三三)氏がある、同氏は元市役所の吏員で石崎光瑤氏の門人で東都帝國美術學校卒業後日本畫に專心し大阪市美術協會展覽會には數回入選した事のある新進の畫家である

同氏を蚵町の東分會に訪へば、嬉しさを包んで語る

府展に來た甲斐がありました、あれは今年の八月頃から取り掛つたもので防衛團の仕事の合間合間に製作したので期間が短かつたので、どうかと思つてゐましたが幸に入選さして頂きました、府展に來てから初めての出品ですが恥かしいもので恐縮してゐます、これからは更に努力して行きたいと思ひます

重慶、蘭貢間 定期飛行を開始

【香港三十日發同盟】中華航空公司では三十日より重慶、蘭貢間定期旅客郵便飛行を開始することとなつた、飛行機は途中昆明、ラシオに寄航する

臺灣醫學會總會

【寫眞は山本氏と入選畫】

臺灣醫學會にては來る十一月四、五兩日台大講堂に於て第卅四回總會を開催、午前八時半より小田副會長の開會辭、酒井幹事の會務報告あつて後研究發表の演説に入り金關丈夫、和田格兩氏の"廣東市男女教員團の手指紋に就て"と題するものを皮切りとし兩日に亘り合計七十二番の講述があり、また宿題演説としては四日午後三時より三時間に亘り河石、澤田、和氣三教授が台灣に於ける地方病性甲狀腺腫に就いてと題し臨床的及び病理原的の説明をする筈である、來賓としては朝鮮及び滿洲方面よりの四名の教授の講述もある筈、尚ほ五日總會終了後午後七時より鐵道ホテルに於て懇親宴が開かれることになつて居る

ホルモン配合 榮養クリーム 美身ブラック 日ヤケ止めに アレ止めに

遞信部内殉殁者慰靈祭

遞信部では部内出身者にして今次事變に出征し名譽の戰死を遂げた十五勇士の英靈を迎へ十一月一日午後四時より台北市西本願寺に於て各宗派合同を以て慰靈祭を執行する由

南署員の選擧取締法令講習會

第二回市會議員並に街庄協議會員の總選擧が目睫に迫り南署では州通達に基きこれが取締の万全を期するため三十日午前九時より同署に内外勤巡査並に監督者全員を集め選擧取締法令講習並に事務打合會を開催した

各地へ出張 州下選擧事務督勵

第二回市街庄議員總選擧も愈よ目睫に迫つて台北州下各市郡では投票管理や設備、[illegible]其他大の準備をすすめてゐるが、州當局ではこれ等準備に万一の缺けるところでもあつては大變だとあつて各市街庄選擧係員を激勵し準備事務を監督視察する為去る廿八日森田内務部長が官國幣社例祭の幣帛供進使として參向任務を終へた後同地の視察したのを皮切りとして澎湖地方廳長以下地方廳係員が手分けして各地に出張する事となつた、三十日午後一時には森田内務部長が台北市役所に赴き視察激勵したがこの視察は十一月二日まで續行される

海上警報

(三十日午前九時四十五分臺灣氣象臺發表)七七四耗の高氣壓は今朝六時黄河上流蒙古方面にあり南東に移動する模様、本島近海は北東の季節風強し近海の小型漁船舶は警戒を要す

本社ニュース映畫

本社發声ニュース映畫第一三〇報は三十日夜より台北市内映畫館タイゲキ、國際、大世界、芳乃の各館で上映される、内容は次の通りである
△戰場吉岡ホロンバイルの勇士
△國の若物滿洲訓練
△特輯歐洲の戰雲(十卷)

秩父總裁宮殿下台臨 體育祭典始まる 明治神宮 國民體育大會開會式

【東京二十九日發同盟】聖戰下の興亞の精神を體して明治神宮國民體育大會は快晴の二十九日壯美な開會式を擧げ力強く出發した、先づ役員選手團一万二千は午前代々木練兵場に參集、秩父總裁宮の號令で

聖恩旗 を先頭に玉砂利を踏んで明治神宮に向け行進、參拜を受けた後一同社前に整列する一方ファンファーレが高鳴る内では同總裁宮、小原厚相、内田、大東、大村三次官等參列、總裁宮殿下には北參道口より御成りになつた、嚠喨たる陸軍戸山學校軍樂隊のマーチにつれ陸軍、海軍、全國の青年團、國防婦人、女子選手の

大部隊 が外苑競技場への大行進だ、かくて午後一時外苑競技場に入場した、秩父總裁宮殿下には午後二時三十五分御臨場遊ばされ同四十分大會會長佐々木會長の辭によつて開式され、一同起立して君が代、總裁宮殿下には令旨を賜はり小原厚相の祝辭あつて後

誓ふ旨 式辭を述べ選手代表寺山選手が明治天皇の御製に則り力強く宣誓、阿部總理、有馬宮司の祝辭ありこの時二十名の合唱團が大會歌を唱和、午後三時十分閉式、三時卅分から百五十名の建國體操、日の出高女生の手旗行進表現、ラヂオ體操ほか國民の音樂行進に總裁宮殿下には終始御傾聽遊ばされて御滿悦に拜されたが午後四時散會

秩父宮殿下令旨

【東京二十九日發同盟】明治神宮國民體育大會開會式に際し秩父總裁宮殿下より賜はりたる令旨左の如し

明治神宮國民體育大會ハ茲ニ回ヲ重ネルコト十回今回ハ新タナル機構ノ下ニ一段ノ飛躍ヲ期シタルニ其ノ參加者ハ未曾有ノ多數ニ達シ本大會ガ愈國民的タルノ意義ヲ益々具現シツツアルハ眞ニ欣快ニ堪ヘヌ所デアル

畏クモ天皇陛下ニオカセラレテハ此ノ重要時ニ御多端ノ折柄ニモ拘ハラセラレズ特ニ行幸ノ光榮ヲ賜ハルハ一ニ國民體育ノ向上ニ對スル聖慮ノ深キニ依ルトコロデアル本大會ノ役員並ニ參加者ハ一同深ク感激スルト共ニ其ノ責任ノ重大ナルヲ感銘スベキデアル

今ヤ全國ノ代表者トシテ此ノ光榮アル本大會ニ參加スル諸子克ク本大會ノ目的ヲ體シ國民體位ノ向上ヲ擧ゲ以テ本大會ノ旨趣ヲ中外ニ宣揚シ以テ本大會ノ目的ニ副ハンコトヲ切望シテ已マヌ次第デアル

臺中競馬(二日目)

【台中電話】台中秋季競馬第二日目は二十九日午前十時より開催、成績左の通り

一回 新呼丙 一、六〇〇米 1カツタマ(高山)一分五八秒三 配單八圓
二回 古抽 一、六〇〇米 1ヤマト(飯田)一分五六秒三、2ミスマルヨ 配單二一圓四〇、複五圓八〇、五圓六〇
三回 新呼丙 一、六〇〇米 1ユウギリ(阿部)二分〇秒三 配單八圓七〇、複五圓七〇 七
四回 速歩 三、六〇〇米 1ピストンリング(緒方)七分四二秒四、2ヒゴニシキ3ハタベンザイ 配單五〇圓、特配二一〇、複八圓八〇、七圓九〇、六圓二〇
五回 古抽 一、六〇〇米 1ツギタカ(花)一分五八秒一、2ダイニペカサス 配單七圓、複六圓一〇、二六圓九〇
六回 古抽 一、六〇〇米 1カクマル(藤野)一分五八秒、2ヒノマル 配單六圓八〇、複六圓二〇、一一圓二〇
七回 速歩 三、八〇〇米 1アカシ(石田)八分二〇秒二、2カホー、3セイガク、配單八円一〇、複七円九〇、一七円三〇、一三円八〇
八回 呼乙 一、六〇〇米 1ハタニシキ(越)一分五二秒一、2シンオカヤマ3フレーダイヤ 配單五〇円、特配一円五〇、複一〇円二〇、五円二〇、一二円六〇
九回 呼乙 一、六〇〇米 1テンコー(眞松)一分五二秒四、2ヤマトヒメ 配單三三円一〇、複一〇円一〇、六円三〇
一〇回 新呼 一、八〇〇米 1ハツヒメ(東原)二分二一秒二、2ジイナ3ハクション 配單五〇円、特配二円五〇、複二一円九〇、六円一〇、六円三〇
一一回 呼甲 一、八〇〇米 1フリサイ(飯田)二分六秒二、2ケンヒカリ3ワカアラシ 配單二一圓一〇、複一〇圓三〇、一〇圓八〇、五〇圓、特配五〇錢
一二回 呼甲 一、八〇〇米 1ハルカゼ(岩井)二分五秒四、2スピード 配單一四圓九〇、複七圓、六圓

今夜の放送

△六・〇〇 お話 △六・二五 講演『民族と人口』臺北帝大教授 △六・四五 夕方の音樂 (レコード)オルガン獨奏マルセルデュプレ △七・〇〇 童話『輝く二千六百年』外五曲(レコード) △七・三〇 特別講演『時局と郵便貯金』府金融局 長[illegible] △七・四〇 講演(臺北)『物價統制と經濟組合』 △八・〇〇 浪花節『脇坂部隊』東天晴 △八・三〇 ラヂオ時局讀本『物價停止と國民生活』(上) △八・五〇 街の話題(錄音) △九・〇〇 府縣めぐり(盛岡)岩手縣の巻『平泉の金色堂』他十一題 杜陵合唱團 Qコドモ唱歌隊、盛岡放送管絃樂團、星川万多蔵、石橋忠信、QG錄音班 △九・四〇 ニュース解説

定期航空

△内臺定期航空(上便)そよ風號は十月三十日午前七時臺北發、乘客は川原成夫(會社員)外五名

あすの天氣

臺北地方 東の疾風雨後曇
北部地方 北東の疾風雨後曇
東部地方 北東の疾風曇時々雨
西部地方 北の疾風曇一時雨
南部地方 北の和風曇一時雨

概況(三十日) 七七四耗の高氣壓は黄河上流にあり南東に移動する模樣、内地の天氣は晴又は曇又は雨、北海道は曇、樺太は雨、朝鮮は曇、沖繩方面は曇、本島は北部が雨南部は晴、他は曇、近海は北東の疾風毎又は雨、波稍々高し

今晩の映畫

新世界館 上映一時 1映畫月報 2戀る怪盗 3女定九郎 4[illegible]道中
芳乃館 1大陸[illegible] 2あきれた[illegible] 3遂に巻く 4[illegible]
國際館 1ニュース 2アメリカ法律[illegible] 3俺がひらめく[illegible] 4思ひ出の曲
タイゲキ 1[illegible]天狗 2[illegible] 3純情二重奏
第二世界館 1男から女 2旅のくり[illegible] 3東海道街道
大世界館 1落日ニュース 2ペティー[illegible] 3[illegible]の森の石松

臺日案内

書籍 最新海南島大地圖 臺北大平町 [illegible]
醫院 性病科 永吉醫院
内地土産 名物芭蕉煎餅 下江商店
金融 電話商品券 三成社
藥種商 喘息にワンカ
製靴商 肺炎に肋膜に[illegible]
樂器 靴の生命は修繕 日納品 ピアノオルガン
雜件 秋の帽子 村井商行 婦人洋服裝飾品 冷藏庫製作修繕 八木 寫眞銅版凸版 尺八教授

引越荷物ハ 丸源運送店 電話二二八一番
元祖 八の字 掲味噌

明治の罐詰 新鮮で美味で經濟 味の傑作集 明治製菓株式會社

妻リヨウ儀 豫而病氣加療中ノ處養生相叶ハズ本月廿日午前七時五十分永眠致候間此段生前辱知各位ニ謹告仕候 追而告別式ハ十月卅一日午後三時ヨリ自宅ニ於テ相營ミ申候 昭和十四年十月三十日 臺北市[illegible] 夫 河島久之助 親戚 神戸駒一 三好又右衛門 三藤好清明 首藤岩喜 淵脇十東 中島虎郎 井上實 岸田理三 吉田鶴次郎 荒木重壽 友人代表

長男輝彦儀 大學附屬醫院ニ入院加療中ノ處藥石無效十月二十九日午前七時半死去致候間生前辱知各位ニ此段謹告仕候 追而葬儀ハ十月三十一日午後二時ヨリ自宅ニ於テ佛式ニヨリ執行仕候 昭和十四年十月三十日 臺北州海山郡 父 永松生輝 親戚 一同 友人 一同

テイチクレコード 最新傑作盤!! 粒撰り推薦の 竟味ないさなら 野村春子 青春ブルース ディック・ミネ 轟鳴く戰場 鶴田六郎 ハワイの娘 ディック・ミネ

服部富子 支那のランプ ヒット流行歌 門田ゆたか詩 杉山長谷夫曲 支那のランプに秘められたる悲戀物語

新御輿 格安提供 立看板引受 ホシ看板店

吉川英治氏 一代の大力作 宮本武藏 普及版す ご大評判 申込殺到!! 一冊一圓、全八卷 目下豫約募集中、御申込順にすでに配本開始! 御近所の書店へお早く

胃酸過多 胃潰瘍に ビオ・トモサン
ビオ・トモサンは一時的の對症療法にあらず…本劑獨特の吸着作用によつて、胃酸過多、胃潰瘍に最も害多き胃中の過剩酸と腐敗發酵物を吸收して胃内を清掃し、同時に、胃の粘膜の炎症糜爛、潰瘍面を治療して健康粘膜に回復せしめ、さらに胃腺を整調して酸の分泌を正常ならしむるを特長とす。
此の作用は、從來の胃腸藥と異り、胃酸過多、胃潰瘍の病源を治療するものなれば、たとへ數年にわたる慢性症状といへども、その快效を促進し、胸焼、呑酸、胃痛等を消退し、胃の機能を本格的に活發ならしむるのである。
製法特許 東京市日本橋區本町三ノ一 發賣元 友田合資會社

優秀治淋藥 リベール 利比見 淋菌撲滅 副作用なし 各藥店にあり 大阪 竹村製藥所

新發賣 小粒よく胃壁を護り胃症狀を制壓す 小粒ノルモザン 胃酸過多・胸やけ・胃痛に 三共

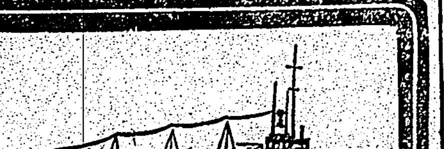

Columbia 想ひ出のタンゴアルバム 豫約會員募集! 十月廿日限り 十年前の懐しいメロディー! 想ひ出 私の青空 私の天使 ジュリアン ホノルルの月 ハレルヤ ヴァレンシア 夢のタンゴ 九・九〇 レコードはコロムビア時代

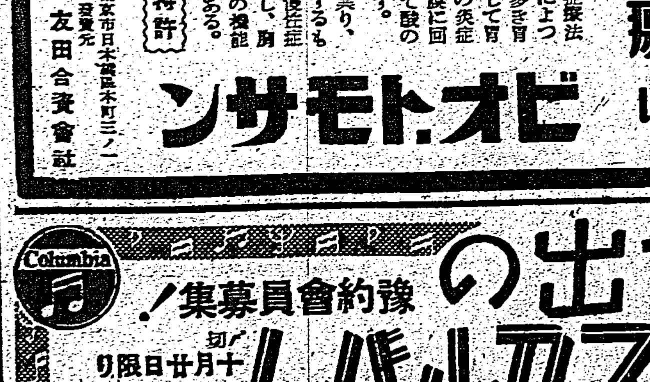

日本童謠名作集 中山晋平先生作曲 代表的童謠ばかりあつめた傑作集! 第一輯 豫約發賣 ビクター兒童レコード

初車リース

素晴しいヒット流行歌!! 佐藤惣之助 詞・上原げんと曲 支那の花嫁 唄 樋口靜雄 キングレコード 蒙古の乙女 新人 廣山郁子 唄

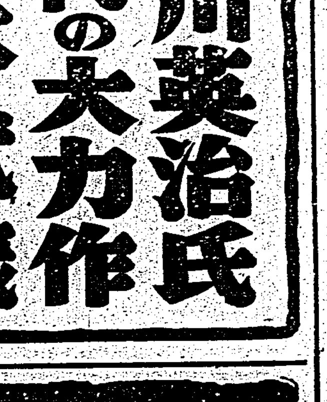

急性 慢性 淋疾

純正化學療法劑 日染

$NH_2\langle\rangle SO_2NH\langle\rangle SO_2N\langle^{CH_3}_{CH_3}$

ポレオン錠

一、内服に依る淋疾の完治

ポレオンの出現に依て淋疾の治療法は劃期的革新を見た・從來の色素劑、油劑等の内服劑は補助治療劑的のもので局所洗滌を必須としたが、ポレオンは内服連用する事により血液、体組織を浸潤して淋菌を消滅完治せしむ。

一、治療期間の著しき短縮

ポレオン新療法に依れば多くは一箇製(三―五日間内服)にて奏効し確定たる慢性淋疾に女性淋疾に於ても二―三箇製にて尿を清澄とし淋菌を消滅せしめ種々の不快なる自覺症を根絶驅散せしむ。即ち望むべくもなかりし淋疾短期治療の道は斯くの如く開かれた

一、副作用が認められぬ

化學療法劑の最大の難點は往々にして附隨する副作用にあり。ポレオンは高級技術を以て精製を重ねたる純正品なるが故に多數醫家の臨床的實驗に徴するも副作用の見るべきものなきは大なる特徴と稱すべきなり。

【適應症】

淋疾、淋毒性攝護腺炎、淋毒性副睾丸炎、淋毒性子宮附屬器炎竝小兒、其他淋毒性子宮内膜炎、淋毒性關節炎、淋毒性尿路疾患、腎盂炎、膀胱炎、淋巴腺炎、蜂窩織炎、疔、癤、瘍、膿痂疹、フルンクローゼ、化膿性骨膜炎、扁桃腺炎、產褥熱、丹毒症。

製造元 日本染料製造株式會社 大阪市此花區春日出町 (資本金 三、〇〇〇万圓)

發賣元 株式會社 稻畑商店 大阪市東區備後町二丁目

台灣特約店 東西藥房 台北市永樂町三ノ四九

二〇錠 一圓三〇錢　三〇〇錠 一五圓

NISSEN

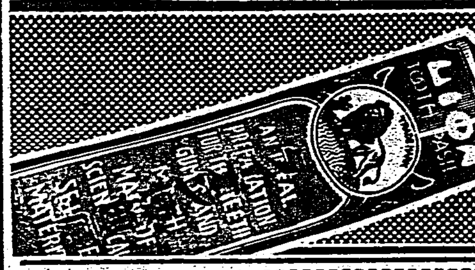

ライオンはみがき

子供さんにも ライオン歯磨 ねる前にも

健全な身嗜みに★新時代の優秀水クリーム!

レートフード

白色★肌色

殿方も 御婦人方も

結核の食慾不振に

結核は、消耗性疾患の異名があるやうに、全身の榮養がいちゞるしく低下し、―饑餓の狀態にあるにかゝはらず、食慾は甚だ減退してゐて、患者は一層消耗の度を増加します。

殊に有熱患者の榮養消費量は、健康者よりも二〇―三〇%増加してをり、從つて結核患者の食慾不振は、盗汗、下痢と共に恐るべき病勢惡化の原因となります。

わかもとは……結核患者の衰退した胃腸組織の細胞に賦活して、その機能を旺んにする結果、顯著な食慾増進の作用を持つてをります。

ポアス博士は諸汎の原因による頑固な食慾不振にわかもと主菌たるヘーフェ菌を投與して七五%以上の全快率を得、その食慾増進效果に驚歎し、之を「食慾素」と名づけました。

結核患者に於て食慾が旺盛になれば榮養の攝取が多量になり、自然結核に附隨した發熱、盗汗、喀痰等の不快な症狀を輕快せしめ、病勢を速かに停止恢復に向はしめます・結核の家庭療法には、ぜひ錠劑わかもとのやうな優れた食慾素を用ふることが必要です。

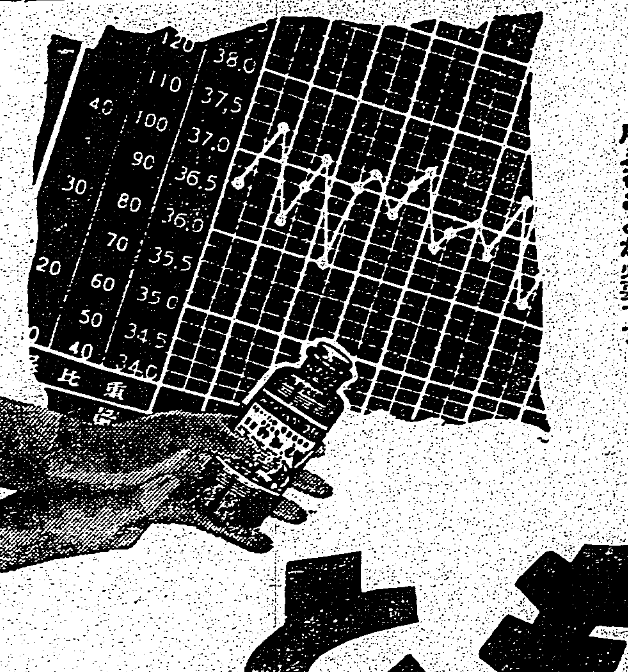

食慾素 錠劑わかもと

藥價 廿五日量 一圓六十錢　八十三日量 五圓

低廉

東京市芝公園 わかもと本舖 榮養と育兒の會 振替東京一七〇〇番・電話代表芝二一七九番

日本に始めて!齲害防止菓子

健康菓子 わかもとランチ

百貨店・菓子店にあり(要冷暗所保管)

弱い身體にも逆いよ養命酒

天然 自然の妙味は深し

甘藷は皮のまま
喰べると胸燒がしない

藥草は酒に釀せば
精分の靈能が強くなる

弱い身體の芯に
活力をつけます

甘藷は誰方も御存じの通り、多く喰べると胸が燒けますが、それは甘藷の澱粉質は胃液の分泌を甚しく增す性質があるからでありま す。所が面白いことには甘藷を皮のままで喰べますと、皮は胃の中でアルカリ性となり胃液を中和して胸燒が起りません。

(これ)が自然の妙味と申すものであります。昔は甘藷は皮のままを喰べましたが次第に贅澤になり皮を剝くやうになり、はからずも自然の妙味は喪なはれました。この訓へから連想されますのは、皇漢藥の用法でありますが、古法には藥草は酒にとかして飲めと訓へてあります。だから酒服と云ふ文字が古書には多く見出されます。

(現代)は、藥草を煎じたり煮たりして飲みますが、是では藥草の活性精分の靈能は失なはれ眞實の作用は十分に現はれません。

信州伊那の谷に於て遠く三百年の古法を守り高山藥草を合釀し、天然自然に醱酵し、酒の中に藥草の活性精分をすつかり溶し込んであ りますのが、名高い滋養強壯劑の養命酒であります。

(朝)(夕)一杯づつ養命酒をのみますと、血行がめきめきよくなり、頭痛頭重、氣鬱症などはいつとはなしに忘れてきます。それに食事が美味しく進み出し身體の芯に何とも言へぬ强い活力が滿ちたのもしい活力ができます。この活力が高山藥草の活性精分でありますが、藥草は醱酵熱を加へると活性精分が崩壞されますので、古人が藥草の合釀祕法を研究して實行してゐました事は、感銘する他はありません。

◇滋養强壯劑として
◇胃腸衰弱の人
◇血行不良の人
◇虛弱體質の人
◇根氣薄弱の人
◇不眠息切れの人
◇强腦强精の目的
◇呼吸器羸弱の人

小瓶 壹圓九拾五錢(貳勺入)
大瓶 五圓貳拾錢(六勺入)
●全島の專賣局酒指定販賣店にあり

發賣元 臺灣總督府專賣局
信州上伊那郡南向村大草
醸造元 養命酒本舖天龍館
東京市澁谷區上通四丁目
出張所 養命酒本舖出張所
電話 澁谷 二八四七番
振替 東京 六八八五五番

口より入り病を防ぎ精神を爽快にする!

カオール

口中殺菌劑

衛生口錠

銃後の保健衛生にカオール!

本劑は口より入る諸種の病氣を豫防し、胃腸の働きを助け疲勞を速に恢復、精神を爽快にします

故に……

飲食の後
外出の時
人込に居る時
疲勞倦怠の時

忘れずにカオール二三粒を服用して病氣に罹らぬやう御注意下さい

配劑
一、口中殺菌劑
二、健胃整腸劑
三、興奮劑及强壯劑
四、清凉劑及芳香劑
ドクトル 松尾道

發入 十錠 二十錢
數次入 廿五錢 三十錢 五十錢
徳用瓶入 二十錢 一円 三円

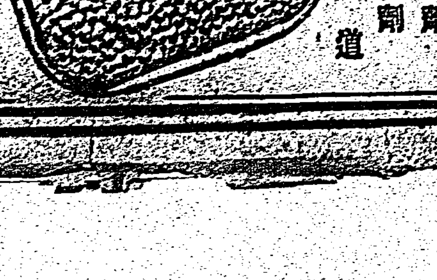

本舖 株式會社 安藤井筒堂藥品部 東京市日本橋區本石町

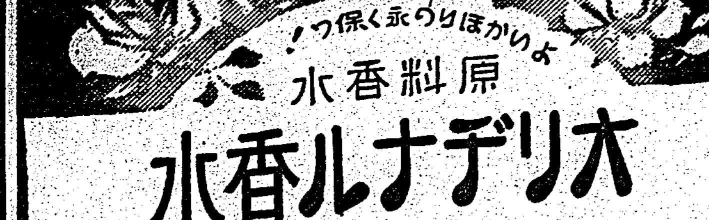

よりかほりよく永く保つ!

原料香水

大リデナル香水

一滴の魅力!

如何に美しく裝つても オリヂナルの一滴の魅力には及びません

皆様に一層の氣品を與へ限りなき魅力と美しさを增す オリヂナル香水は名香三十八種を調合した原料そのまゝの香水です

御好みの香り
ローズ
リリー
バイオレット
ヂャスミン
ヘリオトロープ

小瓶 六十三錢
中瓶 一圓二十六錢
大瓶 二圓五十二錢

本舖 安藤井筒堂

情熱の飛沫 (146)

高見順作　田代光畫

卓上の花（五）

机の上を片附けて、玲子はそのまま事務所を出た。

ビルの玄關へ行くと、丁度自動車が前にとまつて、久美子が降り立つ。

「あら、玲子さん」

驅け寄つてきて

「――よかつたわ。あたし、あなたに會はうと思つて來たとこなの」

玲子は、こはばつた微笑を浮かべて

「北海道からは久美子さん、いつ……？」

「昨日――。で、他でもないの。あたし北海道へ行つただの、會社でなんかあたしに怒つてゐるらしいので、そのこと、あなたにうかがはうと思つて……」

久美子はこれだけいふと、なんとなくいつもとちがふ玲子の様子に氣付いて

「なんだかお顔の色が惡いやうね今頃どちらへ？」

「もうアパートへ歸らうかと思つて……」

「あら、どこかお惡いの？」

玲子は、ちよつと間を置いて

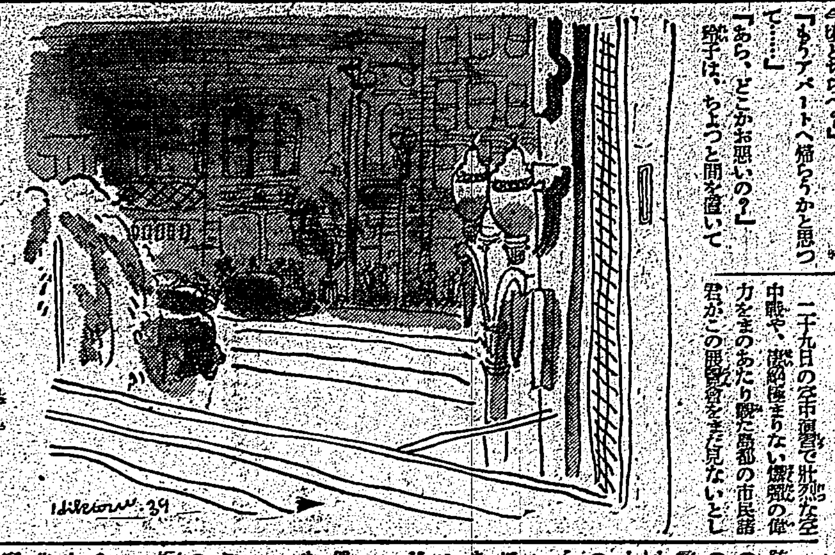

「あたし、會社をよしたのよ」

「まあ、いつ」

「たつた今」

半信半疑の顔で

「ほんと？」

「聞かせてよ、どうしたの」

そのまま二人は銀座の方へ足を向けてゐた。

「ねえ、何かあつたの、玲子さん」

久美子はふと、いつか谷田部と安長子の間に立ち交はされてゐた最厳の話を思ひ出しながら、玲子の顔をのぞき込んだ。

「ちよつと喧嘩しちやつて……」

と、玲子は曖昧にいつて、顔を伏せた。今日の出來事は、餘りにも不愉快な、恥かしい話で、自分の口から言へるものではなかつた

「それより久美子さん、旅のお話聞かせてよ。どう、面白かつた？」

自分の氣持を引き立たせるやうに玲子は事さら快活さうにいつた

久美子はなにも玲子の表情から何かを讀み取らうとする様にその横顔を眺めてゐたが

「さうさう」

聲を變へた声で

「いいものをお見せしませうか。旅の收穫……」

ハンドバッグから一葉の寫眞を取り出して

「どう、――可愛いでせう」

「まあ、可愛い坊やね。なあに、これは」

久美子はそれには答へず

「今度銀座に、お客さまの前でお菓子を焼いて食べさせるお店が出來たんですつて――うちに案内状が來てたんだけど――そこへ行つてみませうか」

銀座通りへ出てゐた。

このいつとき、午後三時前後はお稽古帰りの生徒や、お座敷へ出る暇つぶしといつた藝者屋の稼ぎ者たちの連れ立つた粋な姿が人目をひいてゐた。

やがて二人は新しく開いた店へ入つた。席につくと

「なんなの、その寫眞」と再び玲子が聞いた。

今度はすぐに

「佐治さんのお子さん」

「佐治さんの坊や？」

さりげなくいつたものの、玲子はすーと顔から血がひいて行くのを感じた。

「佐治さんの奥さんは、お産の後に、こんな可愛い坊やを殘して亡くなつたんですつて」

いつも久美子に對して年上のやうな感じの玲子だつたが、そんなことを言ふ久美子は旅の間に急に心が成長したやうな落ち着きを示してゐて、玲子は今は、却て逆に子供があつても、佐治への愛情は變らない。――さう言つてゐるやうでもあつた。玲子は、そこに、不思議な曖昧を感じた。自分の知らない、久美子と佐治との秘密をのぞかせられた想ひだつた。

川柳眼に映った時局・南支展（三）

文　塚越正光
句　臺灣川柳社同人

二十九日の空市演習で壯烈な空中戰や、壯絶極まりない爆撃の偉力をまのあたり眺めた臺都の市民諸君がこの展覧會を見ないといふ事は……

防空の部へ入るといきなり「空襲の實相」といふ場面が、まづ私達の心を寒がらせる。燃燒都市とも言ふべき都市に住む私達は、一度も、その恐ろしさは知つてゐるものの實際にぶつからないので、どうも防空演習への真劍さが足りないと言はれてゐる。さういふ人達に見せたいのは「爆彈」の實物である。五百瓩、百五十瓩、百瓩等々各種の爆彈が立つて居る形は確かに凄い。

爆彈の模型へ太い息を吐き　尖翁

黙しちつて見てゐると、如々爆彈な感じがするもので

爆彈は落すに惜しいいい形　こじま

このスマートな形をしてゐて、あの偉力を發揮するところは、白無垢鐵火の古蹟を玩味させられる。

爆彈と並んで「各種兵器」がずらりと並んでゐるが、實物の爆彈を見た目で直く模型飛行機では、非常に損をしてゐる。この各國の空軍兵器には氣の弱い氣もした。

頷いて「通信施設」「情報、警報器」が、それぞれの機能を示してゐるのだが、これが動くか音がしてゐたら此處の前は恐らく身動きも出來ない人の山を築くに違ひないと思ひながら「燈火管制防空壕」へ吸ひ込まれたことに氣附いた。頭巾まで降りると僅か一間位の細長く半地下にかりくぼんだ所があつて、防毒面が壁にかかり足もとには防火用の砂や、消防器が置かれて、防空壕の氣分をただよはせてゐる

威るだけは入り良くなし防空壕　碧川

私達が「備へ」を守つて、殊に防空知識を發揮して頂くことはいつ如何なる時でも肝要な問題だが、防空壕に入らなければならない時期などは、永遠に來ないことを望むことは無理ではないが、やはり「備へ」あれば、守りは固しなのだから、常に備へなければ萬一の役には立たない。幸ひ防空壕を出た真正面にはヂオラマ風に「燈火管制」の實際が鮮明と共に示されてゐる。お互ひが熱にも言はれずにこの方法によつて燈火管制を實施したら、防護團の人々との無用な言爭だの、不愉快な感情だのは「解消」して、防空強化が明朗化されるのでは無からうかと思ふのは私ばかりではなからう

燈管に冥利盡きるとは不届きな　正光

この並びの右へ折る角に「瓦斯防」の組織が、躊躇になつて出品されてゐる。そして巾に「嗅いで見て下さい」と記したものもあるが、何か無氣味な氣がするかと見えて誰も嗅いでみる人は無かつた

壜詰にされた瓦斯怖くなし　こじま

「瓦斯防護の要手當」の圖解と用具はお互ひに心得て置きたいものだが、懸賞寫眞に臆れたのか興味を持たないのか、先を急いでゐるやうである。さういふ私達も御多分に洩れず「寫眞の部」へ知らず知らずに急いでゐた

右手に「蒙古の原野」を望み、……入口開いてる　碧川

其處に立つ蒙古人と見比べをしていささか誇りを感じて、包の入口に揮した室内へ入るのだが、内部に包の内部を摸擬した何ものかがあれば、私達の滿足は一層以上だつたに違ひない、とは言ふもののそこに出品されたすべては、蒙古人の生活を知る重要なもののみと思はれる。殊に眞中に置かれた「佛龕」の數種は、蒙古認識に缺くべからざるものであらう

これと向合つた「北、中、南支興亞院連絡部」出品の各種資料は新興支那建設の文化面を物語るものとして貴重な文献であらう

以上ほんのざつと見ただけで優に一時間半を要した。若し私達より以上に時局並びに南支への認識を眞劍に得ようとするなら、恐らくは一日がかりでも足りないことは言ふまでもない。況してその後續々と新しい出品が到着し、附屬會場として設けられた「體位向上に關する展覧會」まで觀るとしたら、ざつと見ても二時間はかかる

僅かな二時間で時局への認識を新たにすることも出來れば、戰場の兵隊さんへ感謝の心を切實にすることも出來るのである。そこに「時局・南支展」の意義深さがある

また見たい心殘りを押されて出　甘美

階層のまだ醒めきらぬ顔で出る　碧川

心殘りと防疫と疲勞をカクテルにしたやうな頭と心臓を重たい足から吐き出され、晴れきつた秋の空を見上げて、大きな息を呼吸しながら、暫らくは立止つたまま顔を見合はして居たが、やがて誰からともなく「何處かでお茶でも……」と呟いたのを機つかけに榮町通りへ向つて歩き出した（終り）

懸賞寫眞の應募の秘訣

近頃懸賞寫眞募集が方々で行はれてゐるが、これも季節が生んだ一つの現はれであらう。さて懸賞寫眞應募者には親切に指導する由

臺灣川柳社句會　十一月一日午後七時より酒町一ノ一台灣川柳社に於て開催宿題「暢飯」「燈」い」各二句吐持寄他に席題一題當夜出題、同好者の出席歡迎、初心者になる

台日柳壇　塚越正光選評

宿題「冷笑」（四）

見送つた世路が笑つて開ける年　臺北市　一郎

冷笑を笑顔で返す年となり　臺北市　キ一坊

二句共に年の功を詠んだものだが、對照は相反してゐる、そこに句主の人生觀が無言の裡ににじみ出してゐるのでもある

冷笑の噂に二人強く生き　臺北市　文八

末亡人冷笑に馴れ強く強き　臺北市西郷　兵衛

これも二句共強く生きる人物を捉へてゐるが、前者の怒に生きる二人に引代へ、後者の一人殘された人生は、茲にも社會相の相違が示されてゐる譯で各人の人生觀は個々である

冷笑を避け毅然と胸を向き　虎尾街　博坊

冷笑の動作を詠むべく苦心したのが餘りにまざまざしい

冷笑を希望があつて苦にならず　淡水街　阿母

川柳が單なる發句や標語であつてはならないことは言ふまでもない、この句も辛うじてそれから脱してゐるのは救はれる

冷やかな笑ひ尾行を感じてる　臺北市　甘美

冷やかに第三者が尾行を感じるのは句主が疑る心だ冷やかに笑つてる　臺北市　鳴潮

この冷酷さは些の無理もない、そしてこの多數決といふ無理押に憤る私達でもある（佳吟）

冷笑も覺悟の前と強く言ひ　新竹市　登日子

同じ覺悟であり乍ら、前者がただその決意を語つてゐるだけに比して、後者がそれからの二人へ結びつけてゐるのは十七字で是だけ語れることを示すもの（佳吟）

冷笑を冷やかに笑み押返す　臺北市　南天

私の好みから云へば座五を押返しとしたいのだが、句主の置感だと手の場合もある

冷笑の交りし批評眞に受ける　臺北市　酒坊

巧みな表現ではなくむしろ離補のゆとと言ふべきかも知れない

將棋高段者對抗戰　本社主催

（第五局の四）

先　七段　溝呂木光治　▲五段　大和久彪

指手五十二手　持時間各九時間　消費時間累計　△溝呂木氏　十分　▲大和久氏　二十九分

▲七七銀（四分）　△六四角（一）　▲六六飛（二分）　△一六步（二分）　▲八二玉（二分）　△六六步（四分）　▲四五步（三分）　△五三角（一）　▲六五步（二分）　△七六飛（二分）　▲四四角（一分）　△二四步（二分）　▲八六飛（二分）　▲五六步（四分）

（圖は三一角迄の局面）

下手不急の寄り道

八段　金易二郎

下手重い指方

◇下手七七銀に次に八六銀または六六銀から、七七銀と進めて八七兩防から挺迎を加へんとする方針の様だが、それにしても、少し重い指方だと思つた。ここは四六步と突いて、敵の六四角出に對する受防方を急ぐるべきではないか、それでも角は敵が六四角へ活行するなら

●四六步〇六四角●五八金〇四五步●同步〇三六步●四七金左〇二七步ナリ●同銀

で下手は明かに指過ぎである。右の手順中上手四五步の手で直ちに三六步と打つて來れば、矢張り四七金左、三七步ナリ、同銀と應じて何等差支へないのである

◇上手六四角は無論三六步打の狙ひでこれに對して敵若し四六步と防げば

●四六步〇四五步●同步〇三六步打●五八金〇三七步ナル●同銀〇同角ナル●同金〇八七銀打と變化に出る決心で、溝呂木氏の局面に臨つて居た決意策は、溝呂木氏の思ひ切つた決戰策は、溝呂木氏の得意とする所で、その突撃力の猛烈さは、我なども屢々苦い經驗を有するのである

尺蠖の伸びる準備

◇然るに下手は一六飛と振つて、敵の三六步を同步と取つた場合、敵角の一九香を狙ふのに備へた。そこで上手は三六步打の無效を見て、八二玉と安全地帶に王を固めば、下手は六六步と突いた。この邊では下手も稍や疑惑の念に駆られる如く「何だか恐い見たいです」と小聲にいつて居たが、この六六步は一見すれば益々角の利きを弱くして、巨砲の前に味方の兵を一直に並べる様にも見えるが、今一手費やして五六步と突くと、敵角を壓退しながら、飛の横利きと銀の活躍とを促進するから尺蠖の伸びんと欲して先づ屈する様なものである

◇下手五六步に依つて上手五三角と退却するや下手は再び七六飛と振つて、左翼からの進撃を策し、さらに上手が四四角と出るに及んで、八六飛と敵の玉頭に廻り敵の二四步に五六步と突いた

◇だが事實に依れば、この五六步は稍か寄り道の感があり、ここは八四步、同步、同飛、八三步打、八六飛と更に角八筋の步を切つて置きたい

◇然し、これ等手順の前後は、寧ろ第二の問題で、下手が六九金を早目に上げた事、五六步の如き緩手を先にするは、決戰の場合敵陣の強固不抜の觀あるに對して下手の陣容に危險の感が多い、何を措いても五八金位と上つて、着々玉側の守備を堅むべきだと思ふ

木村名人好評

上手六四角以下、四四角と所謂八方睨みの好位置に轉出して、盤上くまなく角の行動を牽制した手は、一面の陣形を進めていふべきである、下手五六步は、不急の一手、直ちに八四步、同步、同飛、八三步、八六飛と除力を溜へて待機すべきである

日活新映畫　今日の船出

監督　伊賀山正徳　撮影　渡邊五郎

配役
野崎……江川宇禮雄
鏡子……日暮里子
千代……田村美紗子
稻子……岡野初美
啓子……小町とし子
辰子……白藤妙子
香子……出雲爾子
可子……眞田かほる
矢部……上代勇吉
田村……吉谷久雄
船長……林冠
稻見……小杉凡作
須美子……不忍鏡子

（梗概）港町の酒場は、船が入港する毎に賑つたやうに活氣づくのが常である。此處ラ・メールも今シルビヤ丸が入港するので、船員歡迎の準備に忙しい。女給達はそれぞれ馴染みの船員達に贈れるべき土産物の話などに花を咲かせてゐる。最近此の酒場に來た鏡子と、彼女の妹分の千代とは、常々から他の女給達と折合はず、今日も一同の騷ぎをよそに片隅のボックスに靜かに話し合つてゐたが、女給の顔株の靜子の意地の惡い言動に堪へ切れなくなつた鏡子は何かを決心して店を飛び出した彼女は埠頭附近の夜霧に包まれた靜かな海邊で、鏡子は船員野崎に逢ひ、訳を話して自分の馴染み客として店へ來て飲んでくれと頼む。野崎は誠實で善良な船員で、鏡子の頼みを氣輕に引き受けた。かうして知り合つた二人は互に愛情を醸へ、それは急速に進展して、その翌日はもう離れ難い程の氣持ちになつてしまひ、その翌朝の出帆の時までにお互ひの心を決めようと約する。

その夜、アパートへ歸つた鏡子は、昔の雇主で矢部といふ質の惡い男とその輩分に脅迫され、鏡子の叔父が矢部に借りた五百圓の爲に身を賣らなければならぬ破目となる。

翌日、約束の時間に約束の場所で待つてゐた野崎は鏡子から、今迄とガラリと變つた素氣ない態度を見せられて落膽する。

鏡子は、賣られて行く我が身を想ひ、野崎への強い愛情を押しかくして故意にこんな素振りを見せて相手を忘れようと悶られようとしてゐるのだ。

総てを諦めて鏡子は矢部の子分の田辺に連れられて行く。千代は急ぎ一告げる。総てを知つた野崎は鏡子を救はうと手をつくして金策に努めるが、五百圓と云ふ大金は容易に集まらない。野崎は遂に鏡子を救ふために自分の地位を擲つ決心して彼止場に驅けつけて野崎は自ら乘りこんで……

商況（三十日）

東京銀行貨株
日銀　五四四〇　同新　三九六〇
正金　二〇二一　同
鮮銀　一二五〇　同新　三六九
臺銀　一二七〇　同新　九八〇
興銀　九三九　同新　二七八

東京國債前場（寄・引）
甲五　一〇三五〇　一〇五五〇
二五
二四　一〇三五五　一〇五四五
米貨六分中　一四一五一〇

東京短期前場（寄・引）
東新　一五四八　一四四　一五二二　一四四
大新　八一八　一一五　一二〇　一一五
鐘紡　一七六九　六七　七〇　六七
鐘新　一二四八　四七　四八　四二
帝人新　一一六四　六三
東レ新　一〇〇五　八九　〇五　〇一
日魯　七九一　八九
日郵　九一二　〇七
郵船　一〇五八　五〇　五八　五〇
郵新　八九五　八九
重工　九七九　七五　七九　七四
日石　七七九　九九　八〇二　七九九
日立　九四〇　二七
満業　八二八　二六　二八　二六
鋼管　一九〇六
小倉鋼　八七三　八〇　〇六　〇三
東電　六三〇　二八　三〇　二八
南満鐵　七五〇　四八　五〇　四七

大阪長期前場（寄・引）
日綿　九三二　三五　三八　三二
大株　八四六　四二　四六　四二
大新　八一九　一七　二〇　一七
大新　八二〇　八四三
東新　一五三三　五〇〇
鐘新　一五五三　五三〇
帝人新　一四二二
満業　八〇九　〇九
沖縄糖　四二四　二四
商船新　六六三　六一
郵船新
日魯新　四五四
日鐵　一〇一
同新　六三一　三五
倉紡新　六六六　一三
日石
北炭新　三三六　三六

神戸豆粕前場
一月限　八四〇　八四〇

神戸穀肥相場
大豆白眉現物　一六五〇
先物　一四一〇
大豆粕近人　四〇〇
小麥内地物　一三三二
硫安日窒現物貨　三九四
粉上海物　五六八

大阪製粉・油
小麥粉現物　五二〇
棉實油
大豆油（曹年白絞り）　一三四〇　一二五〇

下關麥粉相場
綠ダイヤ印　五七五雲印　五七〇

大連特産荷動高
出廻　大豆　九二車　在荷　四四九車
豆粕　ナシ　四七万七千枚
油房生産高八万八千枚　天候晴

大阪棉花前場
十一月限　七五　七五
十二月限　一〇〇　七五
一月限　六〇〇　六〇
二月限　六一〇　六一〇
三月限　六三〇　六三〇
四月限　六四〇〇　六五〇

横濱生糸前場
十一月限　一八六〇〇
十二月限　一八五〇〇　一八八〇〇
一月限　一八四九〇　一八四九〇
二月限　一八二〇〇
三月限　一八二〇〇

神戸爲替
期近　對米（賣二三五分・買二三五分）　對英（賣一志〇〇片）

正金建値
對米　二三弗一六分七
對英　一志〇二片

東京長期總取組
合計　四一、一〇二七　三五八〇〇株

東短取組喰合
新東　三二〇七〇　四七〇〇株
滿鐵　四四八一〇株　買方五一店　賣方三五店　買方五五店
新東兩建株數　一五七、一九〇株

東京長期前場
鐘紡　一七八六　新　一七六一
倉紡　[illegible]
片倉　[illegible]
日清紡　[illegible]
東洋紡　[illegible]

大阪短期前場
[illegible]

島内現株相場（提込・中値）
臺銀　一〇〇〇〇　一二七〇〇
同新　七五〇〇　九八〇〇
勸銀　五〇〇〇　九三〇〇
三和銀　五一〇〇　一二一〇〇
同新　三三七五〇〇

非常時下 國民經濟讀本 無代送呈　富久屋出版部

婦人病に敗けたら大變です
貴女に、この新鋭の武器がある
秋風の立ちそめる頃から、頭重逆上肩こりを皮切りに、白帯下、冷え症、腰痛み等の症狀が現れたら絶對注意

秋風が立つと衣類の準備を規則正になさる方はあつても、來る冬への御自分の生理の不調不快を前もつて心にかける方の少いのは遺憾です。といふのは、元來が婦人病なるものの特長として寒氣を感ずる頃からそろそろ特有の症狀が現はれるので、この時期に於て徹底的に治療しておくと云ふ事が最も有利だからです。これは慢性だらうと再發だらうと同様、殊に更年期に初めての苦痛があるのは判りきつた事です。

醫學の進歩に感謝すべきです。行き詰つた婦人病治療法の時代を經て、現在では帝大病院を筆頭に全國有名病院婦人科で使用されてゐる高級婦人藥ワセトン球發明のお蔭で、こみ入つた婦人病白帶下、病心から治療出來る様になつたのです。

日本は、今永久に強い女性が必要です。然もその原因が婦人病白帶下にある事が一番多い點を考へれば、從來の姑息な思想に囚はれず、一路婦人病白帶下の絶滅に全力を盡さねばなりません。

何故そんなに良いか
處法も製藥術も第一

醫科大學の教授博士が、有力な學術雜誌にワセトン球の實驗報告を發表されてゐますから、今更藥の事を申上げる事もありませんが本劑の特長は最も進歩した三種類の治療が出來る事で、これは他に比類がないのです

（イ）病蕊殺菌

この役目は、子宮及その附屬器の炎症つまり婦人病白帶下の病芯を治療する強い殺菌消炎收斂作用を主として、治療中の痒みと下り物をとめ、内外部を清潔にして色色の不快をとめる鎮痛劑、消毒、防腐制臭作用等です。

（ロ）細胞更生藥

この役目は、爛れを止め、殺菌し乍ら新らしい肉を育てるV・A・Dが活躍するのです

（ハ）女性ホルモン外用療法

生殖器に於て子宮發育不全、月經困難、腰痛冷え症、不姙症、眩暈、耳鳴り肩凝り等に使用する婦人ホルモンを外用的に使用してその效力を擧げるのがこの處法の役目です。

だからこそ……

この三つの療法が一時に出來る結果として現る處は、諸所の症狀と白帯下のとれ工合、毎月あるべきものがキチンと整ふ工合、病芯の治りにつれて頭重逆上、耳鳴り肩凝りを緩め、不眠、憂鬱、ヒステリー的傾向の好轉が現れて來ますが、冷えが芯から凝まる快感は忘れる事は出來ません。

またとない使ひ心地

苦心研究による獨特の溶解作用の爲めに病芯に行き亘るので使用後、あと始末や心持わるさが少しもなく、誰にも判らずに使用出來るのは最高の藥製術で出來たお藥です。これ程整つた高級藥かワセトンと出來てゐる以上とつおいつの思案は有害無益です。今日から高級藥の效果を味はつて頂きます

有名病院婦人科使用　ワセトン球

普通なら二日に一球、激しい症状でも一日一球で充分です　壽價　充分治療しても知れたものです、六球七十錢十二球一圓廿錢、廿四球二圓卅錢、卅六球三圓四十錢▼病院用包一四四球十三圓も治療の便の爲一般に使用出來ます　お求めの注意　全國有名藥店デパートでお求めの時必ず帝大病院使用の「ワセトン球」と申出下さい。品切れでも代用藥をお求めなくすぐ總代理店、東京、芝、通新町十二、合名會社河原商店へ　カフリカへ（東京三五〇一九番）カハセ御便利方法で發料各十五錢加へ御註文次第急送致します▲代金引換便は内地に限り扱ひますからハガキで申込の事無代で「女性の新生理」の冊子「處方の治療」御申込下さい

さすが高級藥
眩暈・肩こりも忘れたやうに
大分・宇佐郡柳ケ澤　市上みさを

前文御めん下さいませ

先日はワセトン球至急お送り下さいまして誠に有難うございました。早速使用致しましたところ、めまいも肩のこりも忘れたやうになりました。その上おりものもしないやうになりました。私の喜びをお知らせ致します。まだ勝手なお願ひで、あひすみませんが、ワセトン球廿四球入り一箱と女性の新生理の御本を大至急お送り下さいませ代金引換にてお願ひ致します。右御礼かたがた御願ひまで。かしこ

養毛、發毛の話
フケ、カユミ、拔毛を止め
ハゲ薄毛の悩みを解消する法

嘗かつて米國の某研究所の化學研究所では一萬人の實驗の結果、禿頭の人に共通な原因を見出したのです。エリゲル氏の調査によれば、若禿の原因の八五％までは、…を洗つた人です。それは毛根から自然に脂を…するところの…の黴菌に起因するからです。…フケが…

圖この頭毛若禿の悩みを如何にしたら…美容醫學の研究を続けられ、先年發明されたのが最新、養毛發毛劑「バイモーゲン」であります。

圖本品の御使用によつて、如何に頑固なフケ、脱毛に悩まされる方も完全に不快感を除去するは勿論、生理的機能の衰退、刺戟の過度に起因する白髪でも、完全に本質的に變へて…毛髪の…を…

圖本品は養毛劑と髪油の…

圖この姉妹品は東京の名一流美容室で最高級化粧品として…

◆定價　養毛劑「バイモーゲン」大　壹圓五〇錢　小　…　　美容用養毛促進劑「アイライト」一圓五十錢

全國有名化粧品店藥店にあり品切の節は左記へ御申越下さい

東京京橋區銀座西一ノ二　あかの花本舗　高級化粧料本舗　レッドフエザー理化學研究所　電話京橋（代）三二七〇番　振替東京一六〇一九〇番

生きた血色
きれいな赤を、頬につけると、かへつておかしい血色をもとに作ったペビリオ頬紅。12色各78錢

クロバー　レモンクリーム
小皺をたるみを取り去ります
垢ぬけて色白くなります
レモン獨特の美肌作用で…
三五錢・六〇錢・一圓
東京・三共商會・大阪

臺灣日日新報
本日夕刊共十二頁
編輯兼發行人 佐々木 責
發行所 臺北市榮町四丁目 臺灣日日新報社
定價 本紙一ヶ月金壹圓 (日本國內及支那送料不要)
廣告料 普通欄一行 金壹圓五拾錢
電話 代表 五八〇〇
振替口座 臺北 二〇二三番

社説

磅より弗移行と我が貿易
弗の勢力地域が漸次に良好

一

大藏省では最近我が爲替基準を英貨ポンドより米貨ドルに轉換する旨を發表し、所謂磅リンクより弗リンクに移行することとなつた。この移行は民間側では相當早くより唱導されてゐたもので、殊に歐洲風雲急となり、英國が對獨宣戰布告に至つて瑞典の如き通貨も磅リンクを廢止して居る事實もあり、又磅は戰爭による國際經濟の變動に對する對應策としては當然打つべき手を打つた迄で、遲いこそあれ決して早きに失することはない。現に此の斷行發表と共に我が財界經濟界では一齊に好感を表し、既に弗リンク第一日に於て市場は敏感に之を反映して弗建の輸出ビルが大量出廻りを見せたのに反し磅手形は殆んど出廻りなく、また輸入には石油、屑鐵など時局もの爲替取極がボツ〳〵進捗して幸先頗る好いやうである。

二

いま我が國爲替基準關係を沿革的に見れば、歐洲大戰迄は曲りなりにも金貨本位制が維持された爲め金の自由移動に依る正貨輸送點の範圍內での小幅の變動あつたのみで、大體對英二志〇片、對米四九弗見當を維持して來た。併し大戰勃發と共に列國は金輸出禁止を行ひ我が國も亦大正六年九月之に追隨した爲め、金から離脫した"円"はここに孰れかの通貨に其の基準を求めねばならなくなつて、大戰後國際金融市場の中心が移つた米國の弗にリンクし、円爲替は對米五十弗半を基準とすることとなつた。この基準といふことは先づ對米相場を建て其の裁定に於て他の相場を建てるといふ意味で、五十弗半を爲替相場として釘付にすることではない。從つて此の相場は時々變動を示し、一時は五十二弗の高値もあつたが大正十二年の震災後には三十八弗半まで落ち込んだこともある。併し昭和五年一月四十九弗八分三の舊平價に依る金解禁を斷行した結果、多年の弗リンクを離れて、我が円爲替は金輸送點を限度とし平價に近く維持されるに至つた。

三

偶々昭和六年九月滿洲事變が起つた爲め同十二月金輸出再禁止となり、續いて上海事變、五・一五事件等の爲め昭和七年末には十九弗八分の七といふ未曾有の低記錄をすら見たこともある。越えて翌八年三月米國に恐慌起り金本位離脫となつて弗貨に動搖を來たしたので、我が國では同四月當時の對米二十弗に該當する一志二片八分の三を基準として再び磅リンクに移つた。殊に昭和九年十一月以來は円自體の安定を反映して一志二片に膠着し、同十二年支那事變に入りても政府は飽くまで之を堅持するの方針に出で、種々戰時體制を强行して來たのであるが、偶々第二次歐洲戰爭となつて以來英國は爲替管理や外貨逃避抑制等の手段に出た爲め、磅貨は通貨としての自由性を失はんとし、爲替決裁其の他我が在外資金の操作に著しく困難を來たすことになつたので止むなく再び弗リンクに轉換を行ふことになつたのである。最近の我が貿易尻に於ては磅地域と弗地域への總額は大體六對四より五對五となり、更に昭和十三年には前者の十四億餘万円に對し後者は約十六億円と反應を示して居る。此の傾向に見ても今回の采配は一層レートの低下とその地位による安定とで今後の我が輸出貿易界に有利に作用すべきことが察知し得られる。今回の對米基準點は從來の廿三弗十六分の七を踏襲し英米クロスの四弗一仙八分の七を以て右の相場を裁定したので、對英も一志二片丁度に据置かれて居るが英米クロス今後の動きは相當注目せらるべきであらう。今回の轉換は英國側に取つては此の際心細さが感ぜらるべく之に反して米國側は好感し、弗系貿易の拍車に役立ち對米關係の加重に對應する適策だといふことも認められぬこともない。然し一面に於て國家が國民の生活並に物價水準を整調せんとしてゐる今日、この爲替政策が物價並に物動計畫へどう影響するか爲政者として十分考慮すべき大きな課題であらうと思ふ。

猛然悪天候を冒して陝西省の南鄭を急襲

【〇〇基地三十日發同盟】我陸鷲山口、山崎、內藤、鈴木の各部隊は三十日正午惡天候を冒して陝西省南端の敵重要據點南鄭を急襲、飛行場をはじめ、軍事施設に巨彈を浴せ、多大の戰果を擧げて全機無事歸還した

浙江、福建を猛爆

【上海三十日發同盟】海軍航空部隊發表＝海軍航空部隊は二十八日前日に引續き浙江、福建省佛地帯の敵據點の攻擊に從事、新昌(浙江)及び寧德、福州(何れも福建)に於て敵軍事施設、軍用倉庫並に軍用船舶數隻を爆破、何れも甚大なる損害を與へたり、猶同攻擊部隊は熾烈なる防禦砲火を冒しつゝ全機無事基地に歸着せり

襄陽、寶鷄を空襲

【〇〇基地三十日發同盟】陸軍の鷲部隊佐藤、鈴木、松山の各部隊は三十日午前二時襄陽、寶鷄並に甘肅の敵軍事據點平涼を空襲、停車場、飛行場、倉庫群、軍事工場等を木ッ端微塵に爆碎して悠々歸還した

大寧に突入占領

【太原三十日發同盟】所在の敵を驅逐しつつ進撃山西の殘敵を猛追中の我清水部隊の主力は二十七日正午、山西軍第六十一軍根據地たる大寧(臨汾西北二十餘粁)に突入、これを占領した

新疆へソ聯邦の魔手

重慶政府の新駐ソ大使楊杰は去る十六日モスクワに到着するや直ちにモロトフ外務人民委員と會見、西北國境問題特に新疆省を繞る諸問題に關し意見の交換を遂げたといはれ、ソ聯軍の新疆駐屯或はソ支軍事同盟締結等と相俟つてソ聯の援蔣ルートの根據として重慶政府を通じ來つた新疆省が再び國際爭覇戰の舞台に躍り出でノモンハン停戰協定に引續いてソ聯政府の新極東政策の現れとして再び國際的視聽を集めるに至つた

重慶政府はソ支軍事同盟說を單なる流說に過ぎないとして否定してゐるが、夫にも拘らずソ聯政府は援蔣過程を辿る重慶政府の弱體化に乘じ對支援助報償の代價として公然新疆省及內蒙古の駐兵權を要求したといはれる內蒙古の如き最然たる蒙古聯合自治政府の統治範圍を指すものに非ずして其統轄外の一部砂漠地區を意味するものであらうがその要求內容なるものは

一、新疆、內蒙古をソ聯の勢力範圍とし廣汎なる駐兵權を認めること

一、西北地區を共產主義實驗區とすること

の二項が含まれてゐると傳へられる、その後の情報によれば本月初旬ソ聯は突如新疆省迪化に二箇旅のソ聯正規兵を派遣し或は又新疆進駐の赤軍二十万ともいはれソ聯の露骨なる勢援工作並びにそれと關聯ある對支援助の全貌が次第に暴露するに至つたがソ聯軍入疆の報に狼狽した重慶軍事委員會は新疆省首席盛世才に右事實の調査を勸命したといはれる

これに對しソ聯の對蔣援助は政治、軍事、財政各方面に亘つて益々積極化しソ聯軍事顧問の重慶入りを始めとし、技師、軍事教官等二千名が既に蘭州その他西北諸省各地に派遣され、更にソ聯技師二百五十名は重慶政府の命により西南諸省に赴いたといはれる、即ち最近トルクシブ鐵道沿線より新疆、寧夏、甘肅、陝西各省を通ずる赤色ルートを經て重慶に到着したソ聯兵は過去十日間のみで二千名を超えたことが明白となつた、更に總額二千万ルーブルのソ支軍事借款說も流布され右借款は軍需品の購入特に飛行機の供給並びに軍事顧問飛行士の招聘を目的とするものと傳へられるが、右の事實はソ聯が最近支那西北部に於て共產政權樹立の陰謀を醸してゐると傳へられてゐる折柄その整備工作と見られる

×　×

所謂新疆は『アジアの謎の地』として世界の一角に放置され主權を持つ支那自體からも殆ど外藩同樣辺地扱ひを受けてゐたのである。『アジアの屋根』といはれるパミール高原は『極奧アジア』を東西兩部に分つてゐるがその東部は東トルキスタンと稱し實に新疆はこの東トルキスタンに外ならない、その面積は支那本部の約三分の一に當る膨大な地域を占め中央部を橫斷する天山山脈によつて二大部に分れ一般に天山以南を天山南路又は南疆と呼び英領インド、アフガニスタン方面との交通開け、北部は天山北路或は北疆又準噶爾と稱し南路に比し狹小ではあるがソ聯との交易によつて政治的重要性をもつてゐる、併し現在支那の圏外に位置する新疆省は支那政權から脫し有名無實の外領と化してゐるため東トルキスタン若しくは支那トルキスタンの稱呼さへあり、とりわけ『支那トルキスタン』といふ名稱は支那であつて支那でない所の今日の半獨立的新疆にとつては最も適はしいものがある、この新疆を地理的にいへばその東部並びに東南邊は內蒙古、甘肅、青海に接し、その南邊は西藏、印度その西南及び西北邊はアフガニスタン及びソ聯領キルギス、カザーク兩自治社會共和國に接してゐる、北方は既にソ聯勢力下にある外蒙古人民共和國に接してゐる、從つて謂はば新疆は支那、ソ聯、英國などの各勢力圏が交錯する所の政治的に複雜不安を極める緩衝地帶的位置にあつたのである

新疆省の住民は極めて多種多樣の民族から成つてゐる、これはこの省に屬する支那トルキスタン、準噶爾部及び阿爾泰地方は古來東西の文化が入亂れ民族の移動が激しく行はれた特殊地域であるからだ人口二百五十万乃至三百万中その八割は回教族であるが漢回兩族の關係が極めて複雜であり、それにロシア民族が入込み新疆の歷史は多數の異種族の交角關係のうちに展開してゐるのである、近くは新疆政府主席金樹仁がソ聯と秘密條約を結んで中央政府との間に溝渠を作り又曾つては回教徒の暴動に乘じてソ聯が伊犂を占領した如く內外の民族又は政治勢力が、或は結び或は離れ相合ひ或は一方が內訌に乘ずるといふ風で新疆不統一の重大な原因をなしてゐる

×　×

清朝末期より民國十七年(一九二八年)にかけて新疆の政權及び將權を掌握し支那本部の爭亂より新疆を救つたのは督軍兼省長楊增新であつた、支那本部に動亂續き中央政府の威力が辺疆まで及ばなかつた時代であるから新疆は殆んど獨立國家でソ支關係は事實上新疆政府の手で行はれたのである、即ち近年に於ける辺疆特に新疆に對するソ聯の惡辣工作は一九二〇年の伊犂通商協約締結によつて始まると見てよい

その後一九二四年ソ聯政府は新疆政府當局と新疆省通商條約を締結し相互に領事交換を行ひ新疆とソ聯との間の通商的關係が愈々深刻化したのであるが、これはソ聯と新疆との間の經濟的關係が歩み出したものである。然るにその後新疆省は內訌紛亂相續ぎ暗黑時代を現出し、楊增新は金樹仁のため暗殺され、金樹仁も亦其後馬仲英の叛亂に遭ひ一九三一年時の新疆省主席となつた盛世才の手に歸したが、一九三一年にソ聯代表スラウスキーと金樹仁との間に新疆通商七ヶ條が締結されそれが暴露して金樹仁の責任問題を惹起した

その條約內容は次の通りである

一、新疆省及びソ聯邦地域に四ヶ所の交易所を設けること

一、新疆全部を自由にソ聯へ輸出し得ること

一、ソ聯政府機關及び國民は塔城、伊犂、喀什、阿山及び迪化の五ヶ所に於て自由通商し得ること

一、關稅、營業稅其の他の稅率につきソ聯邦國民と支那國民と同じ待遇を受けること

一、ソ聯は新疆省の經濟發展を助長するため各種農業方法及び技師を派遣すること

以上の如くソ聯は石油、砂金、石炭、鑛物資源等の開發に目をつけると共に毛皮或は棉花等の農畜物の取引を獨占するに至つたのであるがこれにより新疆は經濟的にソ聯に從屬する傾向を强くしソ聯政府の傀儡となり切つた新疆省政府は表面國民政府の主權に服しつつ事實上全く獨立し一方支那本部は國民政府を通じて新疆の政治の實權を南方より伸ばさんとしたがソ聯の新疆工作は一歩先んじたため極めて消極的であつた、一九三四年盛世才がソ聯の後援によつて政治權力を握るや英國も亦ザビット・ラムなる回教土耳其の回教民族獨立運動を使嗾し支那トルキスタン政府を樹立せしめ一九三四年の自治運動が起り英ソ兩勢力が伸びつつあつた矢先、かくて回教民族獨立運動は馬仲英と三者鼎立して一時は支那トルキスタン、ザビッド・ラムを先づ蹶起し、ついで馬仲英も起つた、いまや新疆では英ソ兩國の支配權は確固不拔となりソ聯の支配權は新疆の全國に及んでゐる一大勢力を扶殖するに至つたのである

我が國民は擧げて英國の敵性に不滿

英大使の招待席上 村田省藏氏が挨拶

【大阪三十日發本社支局特電】來阪中のクレーギー英大使は三十日午後零時半新大阪ホテルに財界有力者を招待、懇談會を開いたが同會に反對意向を表明した大日本生產黨等が會合を吹き返さすと亂入せんとする氣配で警戒中の警察官が漸く阻止するなどの波紋を描き結局午後二時過ぎ無事終了した、席上クレーギー大使は"日英間の問題は誤解から起つてゐると信ずるので話せば判ると思ひ窓を開きたい"と述べたのに對し村田省藏氏は"諒解に基くと日英國交調整に努力する"との挨拶に村田省藏氏は"諒解に基くとのお話だが國民の殆ど全部は英國の日本に對する敵性に對し不滿を持つてゐるのを動かすことは出來ない、我々は英國が極東を理解してゐるのかどうかを疑ふ事態を示されてゐることが多い、日本との國交調整をせんとするには英國は從來の態度を一擲して貰ひたい"と英國の反省を求めるとの意味の答辭をなした

全國社會課長會議

【東京三十日發同盟】厚生省では卅日午前九時より全國道府縣社會課長會議を開催、新居社會局長以下拓務省、朝鮮、台灣兩總督府、南洋廳各關係課長出席、先づ新居社會局長の挨拶に次で厳に實施を見た地代、家賃統制令並に同施行規則に關する事項につき協議を遂げ同午後四時散會した、尚三十一日も開會、主として昭和十五年度勞務者住宅供給に關する事項につき協議する筈

食糧對策協議會來月中旬に開催

準備工作進捗して

【東京三十日發同盟】日滿支を通ずる綜合的戰時食糧國策を確立するため過般の閣議で決定した食糧對策協議會は既に準備工作を進捗し愈々十一月十五日頃開催の運びとなつた、右協議會の中心をなす問題は日滿支各省と個別的に所管問題に折衝を行つてゐるが、大藏省の打合せを終了し、一方去る廿六日の日滿連絡事務打合會で滿洲國、關東州、企畫院間に兩國間食糧需給に關する基本的數字の決定を見たので更に十日までに北支、中支各地興亞院連絡部より關係官の出席を求め日支間の食糧需給に關する根本的數字を決定することになつた而して食糧需給の數量と睨み合せ農林、拓務兩省にて內外地間食糧需給計畫の最後的決定をなした上企畫院で綜合的戰時食糧國策の全面的樹立に關する明確なる理想を要する段取である

外務首腦會議を開く

【東京三十日發同盟】野村外相は三十日午前十時より外務省大臣室に多田、谷兩次官以下局部長の外特に支那へ赴任の松平官房長及び加藤外松公使を加へて首腦會議を開催午後二時散會した同會議では當面且緊急の問題について支那新中央政府樹立に關聯し帝國政府として執るべき外交方策を中心に主として日英日米國交調整につき意見を重ねた結果、右會議は當分連日開催される筈である

鐵道、厚生兩相の兼任

前途は尙相當難航か

【東京三十日發同盟】鐵、厚兩兼任相の兼任問題については過般來阿部首相と各閣僚間でその時期方法等に關する意見交換の結果首相の決意を固める所まで進展を見るに至らぬが右兼任相の鐵、厚兩相の兼任を擁せずに就いては解消すべき時期に到達したとの見方相當に強くなつて居り、首相の肚意を固めるまでに政府部內から輕重の議論があるから具體化する運びには各閣僚個々の意見交換を重ね其の後に於ける首相聲明と同時に新たに兩相の兼任は最後の全面的刷新に關する明確なる理由を要する所であるが右に就ては首相の決意を固めて之が最後の段階に於て何等かの決定を見るに至るであらう、而して兩相兼任問題に對しても鐵、厚兩省の對策等に關し急速に具體化するやも計り難く右問題が決定するまでには尙相當の時日を要する模樣である

ハプスブルグ家復辟運動熾烈化

【パリ二十九日發同盟】歐洲戰爭の勃發を機に再び各地に復辟運動が熾烈化せんとする形勢にあるが廿九日のアントランシジャン紙はハプスブルグ家復辟を目ざすオーストリア・ハンガリー國レジチミストはドナウ流域諸問題はハプスブルグ血統繼承國家との緊密なる協力に依る以外解決の方途なしとの通牒を接受したと報じてゐる而してこれ等ハプスブルグ復辟派は國家の復辟に依るオーストリアハンガリー兩領土の回復並にその獨立維持に依りてソ聯及びドイツの東南方への勢力伸張を阻止すべしとの理由を以て英佛兩國に對し猛烈な說得運動を行つてゐると言はれる

十數萬の佛兵後方に歸還

西部戰線は概して靜穩

【パリ二十九日發同盟】二十八日の西部戰線は概して靜穩であつたが同日フランス軍は司令部よりの命令に依りその全力を擧げて十數万の兵士を後方に歸還せしめ、日常生活を味はしめた、此處置は最高司令部の語る如く「今次の平凡なる戰鬪は人よりも機械に依る戰鬪が主として行はれてゐる關係上多數の兵士を歸還せしめても作戰の遂行に何等の支障を來すものではない」からである、一般にドイツ軍は近く大攻勢に移らんとしてゐると頻りに宣傳されてゐるが目下の所何等これを實證する材料なく軍事通は右に關し、ドイツ軍は更に二週間位即ち秋の暴風雨季が終るまでは攻擊に移ることはあるまい、その後に於て嚴氣加はり乾燥せる冬が來ても地面大作戰に都合よくなつた時恐らく何等かの行動に出るであらうと語つてゐる

米の新中立法に重慶側頗る不滿

【香港三十日發同盟】米國上院の中立法修正に對し本日の香港地方各紙は社說に於て「キャッシュ・アンド・キャリー條項を含む新中立法は極東の情勢を日本に有利に導くもので支那としては歡迎出來ないが、從つて米國は明年一月日米通商條約が失效するを待つて直に對日武器禁輸を決定すべきだ」と論じ殊に東の華字日報は『米國の中立法修正は全く歐洲情勢のみから割出されたもので極東に少しも注意を拂つてないことは遺憾に耐へない、米國は尙極東に戰爭狀態が存在することは認めならず對日武器供給を許してゐる、今回の中立法改正の結果これ等の供給は一層無制限に行はれることとなる、我々の欲するところは米國の極東政策が明確にされることである』と論じ蔣介石機關紙大公報は「交戰國への武器禁輸を廢しキャッシュ・アンド・キャリー條項を復活した今回の新中立法は支那として全く歡迎すべからざるものである、現在でも米國商人は日本にガソリンや飛行機を供給しつつあるのだ、然し米國が極東に全然關心を有してゐないと考へるのは大きな誤りで米國としては中立維持に依つて力を貯へ以て歐洲大戰の終るを待つて支那援助に乘り出すに至るであらう」と述べてゐるが重慶側は何れも新中立法に関る不滿の意を洩らしてゐる

人事

▲山縣英太郎氏(日糖取締役本社營業部長) 三十日來北(丹後)十一月七日東京へ赴任

▲藤木吉藏氏(日糖取締役支社工場長) 三十日來北(丹後)

▲松尾秀雄氏(總督府□□部長) 一日高千穗丸にて歸台

▲矢代弘氏(新任日糖支社文書主任) 三十日東京より着臺(丹後)

▲千葉英水氏(花蓮港廳庶務課長) 三十日來北(丹後)

▲加藤蒲郎氏(明糖取締役南投所長) 三十日來北(朝陽號)

天無口

▲アメリカの中立法修正案は絶對多數で上院を通過した。下院を通れば法律となつて威力を揮ふわけだ。同法案の主眼とする所は、いふ迄もなく現行法中の武器禁輸條項の撤廢で、現金、自國船主義によつて武器、彈藥、軍需資材は自由に輸出できることになる▲交戰國に對して自由平等の建前で通商取引をやるといふのだが、優越せる海軍力を有し地理的に有利な立場にある國が多分に利益を受けることになるわけで、英佛側に有利となることは爭へない▲然し實際的效果からいへばアメリカは中立的態度を棄てたことになる。ドイツ側から見れば英佛側へ參戰の意を仄かしたものとも考へられよう。そこでドイツとしては潛水艇と空軍の旺盛な行使によつて海上を脅かすであらうし、事情によつては無制限潛航戰の非常手段に出ぬとも限らない▲歐洲動亂の外に立つといひつつも、實は介入するに至つたといふ獸が强い。ドイツ官辺は新中立法案が今次戰爭に及ぼす影響を考慮するのはその良否的效果を見た後で激しいと多くを語つてゐないが、これが對策は案外に强める▲アメリカ海軍が傳統の建艦方針を變更したのも、ドイツの潛水艇戰法に對する對策と見られ、大西洋艦隊擴張論が起つてゐることと共に注目すべき事柄であらう▲米國から軍需品を購入するに"現金自國船主義"でないといけないといふので軍需政府は米國の新中立法案に對し苦情し出した。現金も乏しく自國船などといふものは既にしたくも無い軍需としては、無理もないこと。

九月末現在の國庫現計を公表

三十日大藏省から

【東京三十日發同盟】大藏省では三十日本年九月末現在における昭和十四年度國庫現計を公表した、右に依れば(單位千円)

▲歲入(十四年九月末)		
經常部		六六二、二四四九
臨時部		五四八、九八〇
總計		一、二一一、四二九
▲歲出		
經常部		六〇四、九一四
臨時部		五三五、〇九五
總計		一、一四〇、〇〇九

にして普通歲入の主たるもの左の如し

所得稅	二五五、三七五
營業收益稅	二五、七八四
資本利子稅	一六、〇五六
砂糖消費稅	四六、六八八
臨時利得稅	一〇、一九四
利益配當稅	一九、四六三
遊興飮食稅	一七、五〇六

滿洲開拓審議會

答申案を決定

【東京三十日發同盟】滿洲開拓審議會は三十日午後首相官邸に開會各省首相、瀧會長以下各委員出席、金光拓相以下の各委員出席、特別委員會において可決せる

一、滿洲開拓政策基本要綱

一、滿洲拓殖公社、鮮滿拓殖會社合併案

の答申案を審議し答申案內容を說明、議長より承認を求め全員異議なく原案通り決定し正式決定の上これが實現に關する諸施策として實施する筈である

多田指揮官が各國武官招待

【北京三十日發同盟】多田北支軍最高指揮官は三十日正午司令官官邸に天津駐屯米國軍司令官カーネギー少將、米國陸戰隊司令官ロートリー大佐並にゴールドン・ユミット少佐(英國)クロワイト大尉(英國)メーガー少佐(米國)マンソン大尉(米國)アルナーグ少佐(佛國)ギュルマース中尉(佛國)ブッリンチピニ中佐(伊國)ルーター大尉(伊國)各國武官を招待午餐會を開き歡談を遂げた

愛兒の家庭教師・母の指導參考書

新算術學習書
正しい考へ方 解き方

東京高等師範學校訓導
文部省新算術編纂囑託
高木佐加枝先生著

中等學校受驗全廢！
「これからは合格の榮冠は、實力本位となりました。」
それだけに平素の勉强は從來より一層大切です。
本書は お子樣の實力養成を主眼として、權威ある著者が著述されたものです。豫習復習に最適の學習書です。

尋常 第五學年 上卷

菊判 三六〇頁
定價 金六十錢(送料不要)

▲教科書問題全部を模範解答す
▲實力養成の練習問題三・〇〇〇題あり
母の指導書、教師の參考書としても好適の書である。

只今發賣中

雜誌及國定教科書販賣店にあり。書店に品切れの節は直接本社へお申込み下さい。
東京・神田一ツ橋 小學館 發行
(振替東京四五一〇七・大阪一一〇二五)

趣味と學習を兼ねたお子樣の副讀本

秋だ、秋だ！しつかり勉强しませう

小學館の學年別學習雜誌

編輯の心構
一、年齡・學年にピッタリ適合するやうに學年別とし
二、高師附屬訓導の執筆にて學校の進度に即し
三、學習記事と興味讀物とを巧みに配合調和す
四、科學的方面は各專門家の執筆し記事の正確と新鮮を期す
五、健全なる「知・德・體」「讀・習・發」の涵養に力を注ぐ

十一月號 只今發賣中
(十二月號は十一月八日より發賣)
實物を書店にて御覽下さい

東京 神田 小學館
振替 東京四五一〇七

戰時體制下の經濟事情（五）

新米穀市場は七都市

名古屋と關門は近く開設

日本米穀會社の新米穀市場は今のところ東京、大阪、神戸、甲府、水戸、大津、鹿兒島の七都市に開設され、名古屋、下關等には未だ開設されてゐない。就中東京市場は從來の

長期清算 市場所在地蠣殼町を本市場、神田川及び深川を分市場とし、蠣殼町本市場では延（二ヶ月の一期延）未着物（內地米五日、台鮮一ヶ月）現物（五日間受渡手取）の三種を、神田川及び深川分市場では未着物、現物の二種を取引して居り、本市場に於ける延取引は一日四回立會として一、二回と三、四回の間にザラ場取引を行ふことになつてゐる。而して延取引の標準米は藝津米とし其他の內地米は格付によつて代用され

臺鮮米に 就ては別個物の一種を取引し、取引員は大阪より多く総て一百八名、內延取引九十二名である。大阪は中ノ島本市場で延、未着、現物取引を行ひ、分市場で未着、現物の二種を取引して居り、本市場に於ける延取引を行ふ市場員の身元保証金は七千円、未着及現物取引の市場員は五百円であるが、茲に立會ひ內地米への代用は認めないことになつてゐる。市場員の身分は新に強く求めるも時代に伴ひ變化に就て間題が起つて來た。記者は偶々堂島を訪問しお歌舞伎の文樂邸君の話を聞いたが、其他と會見し意見を聽取したが、歴史ある堂島米穀市場が閉鎖と同様になつたことは甚だ遺憾であるとしても新取引員より米穀會社の市場員になるに際し會社

場外取引 は受渡期間を一ヶ月として當分の間之を認容することとなつてゐる。尚名古屋は現物のみを取引して居る。而して台灣米と朝鮮米とは當分最高價格の制限なきも市場員の名古屋はそれから神戸と甲府は未着、現物の二種を水戸、大津、鹿兒島では現物のみを取引して居る。而して堂島米穀市場として東京、大阪に次ぐ人口を擁し、米穀市場としては神戸に於ける重要性を持つて居り、又台湾米の消費地としても古い歴史を持つてゐる大都市である。同地の清算市場は從來の

標準相場 がないといふ不便があり關係者としても大阪、東京よりも安價しなければならぬ不利があるので全販聯を中心に關係業者一致して名古屋市場に延取引設置方を努力し、目下陳情中である。又下關は九州、中國等の米產地に消費地を控へ朝鮮米及台灣米の移入も多き場所柄だけに清算市場に代る新米穀市場を必要とし先頃東京米穀取引所である證券取引所を以て閉鎖したので之に代る現物及び未着物を取引する市場が關門市場として開設されることになつてゐる（杉野生）

り取引員に對し一人に付三萬円の保證金を受ける代りに六万円の保證金を提供しなければならない。賠償の利益年四分に不満はないが賠償三萬円を附出する位ならば寧ろ寄上した方が好いといふ意向に一致し、條件殆和を見ない限り賠償を寄上を決議するに至つたやうな次第である。現物を以て閉鎖したので之に代る現物、未着物取引の認可申請をなし近く正式認可となる模様であるが、名古屋が中部地方米の大集散市場であるにも拘はらず同地に延取引がないのは中部地方に

あすから米管實施

當分は尙ほ開店休業か

米穀配給統制法第一條による臺北州米穀商組合の昭和十五米穀年度十一、十二月納入米割當は總計約一萬二千石の玄米總量をなすこととせらる。

米管法愈々明十一月一日より實施されるが、本年は全面的に三期米は二十日內外遲れたるにあり、且つ島內米價は消費米價低いため自由販賣價格（第二期米玄米）一石百九十四円三十錢に至る、一方島內米價は一斗當り一円八十八錢と、の價格に相當し買入價格が一ヶ月八十八錢と割高のため島內各地の業者は米管法に依る販賣價格と販賣價格との間に完全なる一致を見るに至らずして居り、尙中間作の出施されるも中間作の出回りは島內消費米に振向けられる

もの見られて居り、從つて賣入は早くて五百頃、先づ二期米の移出最盛期は二十日が過ぎねば賣入は事實上困難と觀られてゐる、一方內地への販賣方法も滿洲國に對する輸出の形式と販賣價格等の取極めも總督府と販賣業者との間に完全なる一致を見るに至らず、因つて今後再び折衝をなさねばならぬ實情にあり、當分は賣入も販賣も開店休業の巳むなき狀態にある

臺北州米商組合で

賣渡米の割當決定

臺北州米穀商組合は昭和十五米穀年度十一、十二月納入米割當は總計約一萬二千石と決定、賣渡米の割當は二十日前中一時から州會議室に於て納入米割當に關する會議を開催、總督府より宮本理事官、岡田技師及び森田州内務部長、河村技手係員出席し、協議の結果に依り決定のと見られ、相田米穀統制協會長の手により州知事に提出された、因に割當は左の通りで

一、玄米　十一月　上旬　中旬　下旬　計
二、糯米　（略）

一、取扱數量の割當は〇%、工場の割當は左の如く賣出量を定めるものである

右の如く割當を定め、依つて組合員の販賣數量を決定した、因に府より臺北州に割當を受けた數量は左の通りで

（一）取扱數量は左記の通りで最近の集荷狀況と各組合員の從來の販賣實績とにより決定した、この比率によつて各組合員の割當數量が決定した。

（各工場一時間の工場製粉能力比率一日十時間作業を基準としたもの）

一、組合員の數量割當左の通りで
（略）

臺中州米商組合代議員會

【臺中電話】臺中州米穀商同業組合第一回代議員會は三十日午後一時四十分より市公會堂に於て開會、坂口組合長以下代議員四十五名出席の下に開催された。組合長挨拶の後昭和十五年度經費豫算並に賦課方法に關する件ほか二件を附議したが何れも異議なく可決して同五時閉會、尙同十五年度豫算は十六万七千六百円で前年度に比し七十万七千六百円の大膨脹であると

臺灣興業增配か

設備擴張のため拂込も徵收

【大阪三十日發本社特電】當地にて聞知する處によれば臺灣興業では現在七分配當の所十一月末の本年下期決算に際し一分增配の八分配當を行ふ事に近年の業績會社の業績は何れも相當に良好で、同社は同系の臺灣紙業會社と木材、製紙を同じ傘下でやつてゐるが、ボリスの回りが好轉しての需給、しかも堅調で、場合によつては石炭の不足に左右されて臺内容が好轉しても同社の需要が增大し更に製紙の增產を行ふべく新舊兩株十円乃至二十万円程度の拂込を徵收するものと見られてゐる

織維工業品の

貿易は好調

八月の出超九千九百萬圓

【東京電話】繊維工業品の貿易状況を發表したが、右によれば八月中の本邦繊維工業品輸出額は五千七十八万八千円で、前年同月よりも三千一百万円を增し、輸入額は三千九百五十万円で前年同月より二百%を增加した。又原毛、毛織物、麻等の繊維以外の生繊維工業品を除いた輸出額は一千百十八万九千円で、前年同月より二十七百五十万円（二〇・三%）の增加を示してゐる。前年同月より一千一百九十二万円を增し、輸入額の七・七九%に當り前月より一・二五%を增加した。織維出額は二億五千萬八十九万円で、總額比較して四月の二・九八%に當り、前年同月より一億四千四百万円の增加を示し、うち繊維製品は三五・六%に當り、前年同期より三九・六%の增加を記録してゐる

織物等は九千五百十八万円で、輸出總額の六三・四%に當り、前年

督府の肥料對策（一）

府殖產局では肥料不足對策につき種々研究中であつたが、大體左の如き肥料對策に關する時局對策を樹立した

肥料統制下に於ける臺灣の事情は島內自給肥料の增產と肥料を確保するため本年度以降肥料の確保を圖る爲に於ける旣定肥料の確保を要す

不足を以て農業の確保を得なければならない狀態にあるので、當局に於て時局下の必要なる自給肥料の增產を圖る爲に、本島の肥料供給の增產を圖る爲に於ける確保の增產を……

（一）窒素肥料工業對策

窒素肥料工業は目下內外地に於て肥料の自給確保を期するものとして、本島に於ても自給を中心として肥料の製造工場の建設をなしつつあるが、生產設備の擴張と共に、本島への供給總量の增加を見つつあるに過ぎず、尙ほ本島に於ける窒素肥料工業は新興窒素工業株式會社一社あるのみにして年產石灰窒素七千五百噸程度の製造をなしつつあるに過ぎず、而して本島に於て目下計畫中のものには、新興窒素工業株式會社に依る石灰窒素及硫安の工場新設計畫は……

（二）燐酸肥料工業對策

今次歐洲戰爭勃發前に於ては本邦肥料年度の燐酸肥料需給は昭和十三年度肥料年度に於ける燐礦石の輸入に大なる支障を生じたので必要的に相當大なる燐礦肥料の供給減少が豫想せらるるを以て、之が對策として島内含の販賣並に營業肥料の確保を圖る必要がある

1、骨粉工業對策

本島に於ける豚及牛の屠殺は年約一万噸に達する骨を產出するものと推察せらるるも、昭和十三年中に於ける骨粉製造數量は僅かに六百三十七噸に過ぎず、その大半は生骨の儘內地に移出されるか放棄しつつある現狀である。仍て之が移出を防止すると共に之を組織的に回收すれば、骨粉として約一万噸の肥料の獲得可能なるを以て、之が對策として島內に骨粉製造工場を建設し之を利用するは急務である

2、食糞鑛利用工業對策

現在本島に於ける燐酸肥料工業は臺灣肥料株式會社に依る過燐酸石灰製造工業のみにして現在年產能力約二万二千噸の生產をなしつつあり、而して之が製造に必要なる燐礦石は殆ど「アンガウル」「サイパン」等より之が供給を受けて居るが、時局柄船腹の不足、其の他の理由により今後之が輸入困難と見らるるを以て今後に於ては燐礦を利用する工場の新設を……

配合飼料と麩の

公定價格決定

十一月一日から實施さる

督府では、本月十九日附を以て飼料配給統制法に基く飼料販賣取締規則を公布したが、同規則によつて指定された指定飼料及び配合飼料の販賣價格は次の如く決定、十一月一日より施行される

麩の販賣價格 麩製造業者の販賣價格（製造地の貨車乘渡に於ける價格）は正味六〇斤（一〇〇斤）一袋につき紙袋入五円六十錢、叺入又は藁袋入一円八十錢にて、特殊品目のものについては左の價目に對する其の價目の割合に依り右の金額に依る

出賣することになつてゐる

販賣する場合または產業組合聯合會が產業組合に賣渡す場合の販賣價格は、（飼料配給株式會社の配給に係るものは其の會社の販賣價格）に運賃諸掛の實費及び正味六〇斤以上一包裝につき八錢、正味六〇斤未滿一包裝につき五錢を加算した價格

配合肥料の販賣價格 配合飼料製造業者の販賣價格は二産業組合の販賣價格に運賃諸掛の實費及正味六〇斤以上一包裝につき三五錢、正味六〇斤未滿一包裝につき一六錢を加算した價格

販賣する場合または產業組合聯合會が產業組合に賣渡す場合の販賣價格は「配合飼料製造業者が飼料販賣取締規則第三條の規定による

米穀代行會社總會

第二十回臺灣米穀代行株式會社定時總會（十四年四月一日より九月末日に至る半期間）は三十日午後三時四十分より臺北市榮町の臺灣米穀取引所樓上に於て開催、出席者は株主三十六名中三十二名、株數二万株のうち二万八千六百株、來賓として府商工課、米穀課等より關係官臨席、議長の挨拶に入り、營業報告並に財產目錄、損益計算書、利益金處分案を何れも原案通り可決、商工課長代理屋副官より組合の經營でもつた際、尙ほ引續き開催の豫定であつた臨時總會は暫く延期することとなつた、同社は昭和四年五月創立以來滿十一年の歷史を以て米管實施の十一月一日より營業を廢止することとなつた

物價調整事務打合會

三十、三十一日臺北に開催

去る二十七日より本島に於ても價格等統制令、地代家賃統制令、賃金臨時措置令の三勅令が實施されて、九・一八の額を超ゆることを制限されるに至つたので、總督府では三十日午前十時半より臺北市明石町の警察會館に於て物價調整事務打合會を開催した、出席者は各州廳の勸業課長、保安課長以下係官、府よりは田端殖產局長を初め嶺、交通、警務、企畫の各部局課員等七十三名の多數に上り管原殖產局長より挨拶あつて井出商工課長議長席につき議事に入り

一、價格等統制令
二、同施行規則
三、地方物價委員會設置——各州に於ては二十名以內の委員、各廳にあつては十五名以內の委員を有する地方物價委員會を十一月中に設立すること
四、價格指定方法
五、停止價格の公定價格の取締及維持の勵行
六、物價調整の周知普及徹底方法
七、物價委員會に對する指示
八、地代家賃統制令
九、同施行規則

等に關し夫々指示をなし、次いで山口事務官より詳細說明あつて質疑をなし次いで

これにて第一日の日程を終り第二日目は三十一日午前十時より引續き同所にて開會されるが、賃金臨時措置令及同施行規則に關する件及物價委員會設置ならびに施行細則等につき說明の後質疑懇談をなす

臺銀平野理事

一日着任豫定

臺銀新理事平野嘉三郎氏は台北臺灣支店にて赴任の途上にあるが、愈々一日着任豫定である。尙平野氏は當初二十九日門司發の高砂丸にて來台の豫定であつたが、都合で一日基隆着の船便に乘ることとなつた

臺灣建物總會

一分增六分配當

臺灣土地建物株式會社は三十日午後一時より市內北門町の同社で第五十五回定時總會を開催、木村社長、池田專務、取締役飯田、監査役田松一造、近江時五郎各氏其他株主數二、八五名出席した、株數二四（二四五名）此の三万株の內に達し木村社長議長席に着き本年四月より九月に至る半期の營業報告を報告あり可決一致

次の利益金處分案（一分增配し年六分配當）を可決、取締役池田又四郎、監査役木下信孫氏任期滿了改選の結果兩氏重任に決定散會した（單位円）

當期利益金	三、三四二
前期繰越金	二、七三
合計	三七、八七
內	
法定積立金	一、七〇〇
役員賞與金	二、〇〇〇
退職手當積立金	二、〇〇〇
株主配當金（年六分）	一五、〇〇〇
後期繰越金	一七、一八七

第三第及第三項の規定に依り飼料配給株式會社の配給に係るものは其の會社の販賣價格に運賃諸掛の實費及び正味六〇斤以上一包裝につき八錢、正味六〇斤未滿一包裝につき五錢を加算した價格

花蓮港の木炭增產獎勵

【花蓮港電話】花蓮港街では最近木炭の拂底し市內の同業者は勿論生產者方面でも組合の方面にも殆ど一俵もなく各家庭では非常に困つてゐるが知今入手出來ぬので悲鳴を擧げてゐる。その主なる原因は十月中旬の豪雨で搬出困難

臺中州米穀同業組合

【臺中電話】米管實施に伴ひ新に機構改組を行つた臺中州米穀同業組合では坂口物部長を組合長に、常務理事小林勝太郎氏、臺中州米穀組合長以下役員が夫々決定したので三十日午後二時より商工獎勵館に於て第一回總會を開く

內外商況欄（三十日）

【大阪三十日發本社特電】三十一萬三千俵増、入荷米昨年對比三萬二千俵減少であり、これは昨年米の減少に依るものである

【大阪三十日發本社特電】産地筋と大阪筋に九十二月限外相當出來たので時々小喰る配給見通し文産地

米界餘聞

【大阪三十日發本社特電】産業組合では二十八日に開配米穀業者會を開き、米穀統制と米の販賣を中心に會は販賣と農業組合に對する米の價格及小賣商に對する配給の組織の強化を主張した。

米界雜觀

【大阪三十日發本社特電】東京神戸は値下げをしたが大阪は上げして高値を見たが、白米は穀物配給統制令に依り本日は一時取止めて休會とせる▲一般需要は在荷が品薄にあつて出來ず二期米は一面殿も滿の買物が高くなつて手持ち無くなり米價を高める事になつた

株式

先高人氣潛在し

總體に駈り保合ふ

兜町前場況

【東京三十日發同盟】先高人氣が潛在して賣物は出て引締られ一面買物を見つつ手堅く戻り、往々の壓力が有る事に引緩む狀態であるが、一面日本郵船は前場と變らずに終つた

兜町後場況

【東京三十日發同盟】引續き新規材料乏しく長期市場の休會勞を二倍に越えた待ちの姿で活況乏しい上に各種長期の氣配も上向き、株式新聞も高値圓滿で小值の浮動が調整されて小甘い保合を示した

東京短期後場

銘柄	寄	引	高	安
[illegible]				

東短日步

大阪短期後場

大阪長期後場

大阪株式短期取組

東京市中コール

【三十日本社特電】

	安値	高値	保留
翌日拂	〇・四〇	〇・八〇	〇・四〇
月越物	〇・三〇	〇・四〇	〇・三五

日銀帳尻　貸出 [illegible]　預金 [illegible]

臺米現物相場

	中部一期蓬萊米	北部一期蓬萊米
當日	一三、五〇	一四、八〇
前日	一三、三六	一四、八二

島內商況

大阪正米標準値

【三十日本社特電】大阪內地米、朝鮮米、臺灣米

神戸豆粕後場

肥穀

横濱生絲後場

絲況

大阪重要商品

島內現株相場

銘柄	中値
[illegible]	

財界株界

【東京三十日發本社特電】野村、クレーギー會談再開に次いで日米東京會談が近く開催されるといふので休日明け市場の空氣は頗る明るく、未解決の懸案も好材料が織込んでゐる物以外は概ね安かつた▲短期新東は朝のうち百五十五円の高値まで買はれたが、外國關係の好轉が少しづつ纏まつて保合を續けた

東西南北

昭和製糖合併後の爲め來台中の日糖社長藤山愛一郎氏は去廿一、二兩日先づ虎尾で製糖所長會議を開き廿三日昭和の竹山工場へ赴いた後來北、廿六日昭和の二結製糖所に赴き二十七日玉井製糖所と台南の關係方面に挨拶し高雄と岡山の大岡山製糖所に立寄り三十日朝歸北、三十一日新竹苗栗、沙鹿に挨拶して引返し二日基隆解纜の蓬萊丸で歸京の豫定、何しい旅行である▲去る二十七日の明治製糖總會で取締役久保田富三氏と取締役川崎工場長佐々木定氏が取締役を退任し、社長私設秘書佐藤木進一氏が取締役に選

大甲支店開業廣告

今般右營業所ヲ新設十一月一日ヨリ開業仕候間何卒御春顧ノ程御願申上候

昭和十四年十月三十日

大甲郡大甲街大甲

株式會社彰化銀行大甲支店 電話二三・五番

株式會社彰化銀行

最近藥學界ノ寵兒、

イデユ

專賣特許

九州帝國大學溫泉治療學研究所 醫學博士 松尾武幸先生御證明

イデユハ治療的效果絕大ナル『ラヂユーム』成分及強力ナル磁氣並ニ活性ニ富メル多種類ノ無機性及ビ有機性チ多量ニ含有スル別府溫泉地獄礦泥『ファンゴ』チ主成分トシ之レニ滲透性大ナル諸種ノ化學藥劑チ配伍セル我國最初ノ溫泉シツプ劑トシテ生レタ急性及慢性炎衝並ニ疼痛諸疾患ノ特效藥デアリマス

◎家庭常備藥トシテ是非才奬メ致シマス

本舖　別府市　別府イデユ製藥合資會社

臺灣支部 南洋方面　基隆市義重町二ノ一八　イデユ配給所　電話六・五・一二七

全島有名藥店ニ販賣ス

濕布に

適應症

イデユA　肺結核　氣管支　腹膜炎　結核性關節炎　ルイレキ　淋巴腺炎　耳下腺炎　趾端紅痛症　骨膜炎

イデユB　神經痛　打撲症　捻挫　筋炎　火傷　切傷

肺炎　肋膜炎　肋間神經痛　咽喉カタル　喉頭結核　扁桃腺炎　睪丸炎　カリエス　齒根膜炎　リウマチス　皮下出血　骨折　凍瘡　腫物

￥1.00　￥1.50　￥2.50　￥4.50

教育功勞者の表彰

きのふ教育記念日に際して

岩崎泰彦

特輯！大陸經營と太平洋問題

見よ！燦然たる銃後文學の榮冠!! 昭和文壇の巨匠吉川英治氏が精魂を打込んだ魂の小說を全讀

武藏を推奬す 遞信大臣・鐵道大臣 永井柳太郎

教育功勞者の表彰

きのふ教育記念日に際して

十月卅日の教育勅語煥發記念日に際し、恒例により臺灣教育會は第廿回全島教育功勞者の表彰式を擧げ本島教育に貢獻したる臺北州立臺北第一中學校長渡邊節治氏外十七名を表彰された、何れも二十年以上本島教育に盡瘁せられ、只管教育報國の一途に邁進し、本島文化の向上發展に多大の功績を殘したる人々である、左に榮譽ある表彰の光榮に浴した諸氏の略歴を紹介しよう

臺北州立臺北第一中學校長 正五位勳六等 **渡邊節治**

大正五年四月府國語學校助教授兼府國語學校教諭として爾來二十三年六箇月其の間臺北師範學校教諭兼舍監附屬小學校主事となり、或は臺北第一師範學校附屬小學校主事、臺北州視學、臺北第二中學校長を歷任し、昭和十一年四月現校長として就任、本島初等中等教育に多年勤務を致せるものである

臺北州基隆市壽公學校長 正七位勳六等 **三ツ橋安郎**

大正二年三月府國語學校を卒業、臺北第四小學校に奉職、轉じて臺北市末廣高等小學校に勤務し、功に依り昭和三年同校校長に補せらる、昭和七年現校長に補せられ、爾來郷土教育に、健康教育に成果を擧げ、更に少年團の指導に當り、本島在勤二十六年六箇月に及ぶ

臺北州臺北市壽高等小學校長 正七位勳六等 **小宮山信二郎**

大正七年九月國語學校教諭となり……

公學校教育に資獻、十一年四月臺北州視學に抜擢、新莊郡視學として五箇年間地方に於ける教育行政に盡瘁、昭和三年四月臺北公學校長となり、十四年六月臺北市日新公學校長として教育行政に携はり今日に至る、本島在勤二十年六箇月である

臺北州臺北市日新公學校長 從七位勳七等 **岡部克己**

大正三年三月府國語學校卒業後臺北、萬華、淡水の各公學校長を歷任、昭和六年三月臺北州視學に補せられ、昭和十二年四月日新公學校長に補せられ功績を擧ぐ、本島在勤二十一年である

新竹州新竹第一公學校長 正七位勳六等 **屋代爾壽**

大正四年三月府國語學校小學師範部を卒業、新竹高等小學校訓導となり爾來或は小公學校長として、更に文部視學として本島初等教育に從事すること實に二十四年六箇月に及ぶ、昭和十二年一月選ばれて新竹州視學となり、十二年六月新竹公學校長となりて在勤二十五年六箇月である

新竹州新竹公學校長 從七位勳七等 **松尾壽治**

大正五年三月府國語學校公學師範部を卒業、新竹州下の公學校長を歷任、校舍の增改築整備に内容の充實改善に努めた

部甲科を卒業、二水公學校訓導、二十四年四月新竹州下の諸校に歷任、爾來十年の間新竹州下の諸校長として教育に努む、昭和三年三月以降十年の久しき間彰化郡視學として或は州視學の重職を帶び、昭和十年七月現在苗栗公學校長に補せらる

臺中州大雅公學校長 正七位勳六等 **織田得三**

明治四十四年府國語學校を卒業、彰化公學校訓導、昭和四年三月臺中州視學、昭和六年三月本島各公學校長となり、十二年四月臺中州大雅公學校長となり現在に至る、本島在勤二十八年である

臺中家政女學校長 正七位勳六等 **錢目長治郎**

明治四十四年三月國語學校師範部卒業、大正九年十二月彰化公學校長、後南投、鹿港の各小學校長を經、昭和七年四月臺中州視學、昭和十二年四月臺中家政女學校長となり現在大雅公學校長と共に本島教育に從ふこと二十五年六箇月に及ぶ

臺南州下營公學校長 正七位勳六等 **中井悟**

明治四十二年三月國語學校卒業、大正六年六月臺南州下の各公學校長に勤務、十四年六月麻豆女子公學校長に補せられ、昭和七年四月臺南州公學校長に補せられ、七年四月臺南州斗六女學校長に從ふこと二十一年である

を卒業、商業公學校勤務、昭和十一年四月現任公學校長

高雄州岡山公學校長 正七位勳六等 **蜷野勇熊**

大正五年三月府國語學校卒業後岡山公學校に勤務、岡山の各公學校長を歷任、屏東第一小學校長に補せられ、現在に及ぶ、其の間實に二十五年六箇月である

高雄州竹田公學校長 正七位勳六等 **釘丸力**

大正五年三月高雄州府國語學校を卒業し、五溝水の各公學校長に歷任し昭和十一年三月現竹田公學校長に補せらる、公學校教育に從事すること勤續二十二年である

花蓮港廳鳳林公學校長 勳八等 **米林千來**

大正八年三月府國語學校を卒業し、爾來二十年七箇月、本島人師弟の教育に盡瘁し、花蓮港廳下の各公學校長を經て、專ら教育に從事、本島教育の振興に寄與した

臺南州北港公學校長 從七位勳八等 **岩崎泰彥**

大正九年臺北師範學校を卒業、臺南州北港公學校訓導、昭和八年北港公學校長に補せられ、二十年にして任に就き、本島在勤二十年、本島教育に寄與する功績大なり

澎湖廳馬公公學校長 從七位勳八等 **中島利重**

大正六年三月府國語學校公學師範部甲科を卒業、公學校訓導として臺南州下に奉職、七年三月澎湖廳に轉じ、十四年四月馬公第一公學校長に補せられ、本島教育に寄與すること二十二年である

澎湖廳望安公學校訓導 正八位勳八等 **吳南**

大正八年府國語學校公學師範部乙科を卒業し、馬公第二、港尾、望安の各公學校に歷任し、本島人兒童教育に努め皇民化の促進、國語普及に盡瘁した

澎湖廳馬公第一公學校訓導 **紀双抱**

大正二年公學校長を拜命、十二年

勳八等 **市村榮**

大正四年二月府國語學校を卒業、臺北州下の各公學校、官廳の文教に從事

高雄州東港郡視學 正七位勳八等 **新道滿**

大正三年三月府國語學校を卒業、東港郡下各公學校長を歷任、昭和十一年四月郡視學に補せられ、本島在勤二十五年に亘り教育に盡瘁した

兒童に讀ませたい 推薦認定圖書

臺灣圖書館協會

推薦

◇國の護り（富永謙助著）中學一年の生徒が、學校の教官や海軍の小父さんに問ひたり、見學に行つて見たり聞いたりした事を書き綴るといふ形式で、精強無比の我が陸海軍三軍の内容と精神を說いたものである（菊判三二〇頁一・五〇、小公學校高學年、中學校下學年用）

◇護國の勇士よ有難う（國民沼吉著）支那事變に護國の花と散つた齋藤少佐、大山大尉等陸軍士道の武勳と少年時代の逸話に題ちた物語「戰火に咲く友情」外六篇を收めたもの、親子の情、兄弟の愛、師弟の誼、友情等人として至高至純の情愛が讀者の胸にひしひしと生々しく迫つてくる（四六判二六六頁、一・〇〇、小公學校高學年以上用、金の星社）

◇發明王豐田佐吉（池田宣政著）有名な豐田式自動織機の發明者豐田佐吉翁の立志奮闘成功の歷史で、その祖國の發展に對する不撓不屈の熱情と、一身の利害を忘れて今日の國家に貢獻せる崇高なる精神は、今後の大陸經營の擔當者たる少年に贈るに十分である（四六判

認定

◇陸の若鷲（西原勝著）白銀伍長奇跡の生還他五篇の若鷲戰記を卷頭に掲げ、次に陸軍少年航空兵の日常生活及訓練狀況を、東京陸軍航空學校、熊谷陸軍飛行學校、所澤陸軍整備學校、水戶陸軍飛行學校各別に興味深く又感激深く描かれて居る（四六判二四六頁、一・三〇、小公學校高學年以上、青年用、實業之日本社）

◇和歌讀本（田中新二著）國初より現代に至る代表的歌人及其作歌を集めて略解したもので、和歌に關する一般的の知識を會得する點にまとめてある（四六判・四六〇頁、一・四〇、中等學校及青年用、玉川學園出版部）

◇滿蒙の風物（石森延男著）陰曆による一月から十二月までの滿洲各地の面白い年中行事と蒙古の珍らしい風習が記されてゐる、說明も面白く書かれて居り、挿入の寫眞も却々よいものであるが、滿字の使用が多く行事等の名稱で讀めないもののあるのは殘念に思はれる（フールス判、七九頁、〇・六〇、小公學校高學年以上用、修文館）

◇チビ君物語（由利聖子著）或上流の家庭に一時小間使として預けられた少女が、チビと綽名されて苦しい生活の中にも常に純情を保ち續けるといふ物語で、微笑の中にもしんみりとしたものを味はせる（四六判、三三五頁、一・五〇、小公學校高學年、女學校下學年用、實業之日本社）

◇魔境の怪人（南洋一郎著）印度の密林を舞臺とした冒險探檢物語で、怪獸、毒蛇、大蛇、巨象等が現はれ、蠻人や歐人が配せられて千變萬化極りなく、血湧き肉躍るものがあり、青少年の意氣を鼓舞するものがあらう（四六判、四六〇頁、一・五〇、小公學校高學年以上用、誠文堂新光社）

◇生活文化史の話（蘆田光堂著）綜合教育の資料として、日常族外の由來等から現在の樣子について其の起り或は由來等から現在の樣子等を解說的に記述したものである（四六判、三二二頁、二・〇〇、小公學校高學年、中等學校及青年用、弘道社）

◇昆蟲物語（伊藤整著）始めにファーブルの生涯とその名著「昆蟲記」について簡明な解說をなして後「昆蟲記」の中から「キリギリス」「蟬」「センチコガネ」「カマキリ」「クモ」「ホタル」を拔き出してやさしく書き改めたものである、自然を愛し之に親しみ小さな蟲にもそれぞれ尊い生命を感ぜしめることは今後の兒童の生活を築く上にも必要な事である（四六判、二七頁、〇・九〇、小公學校高學年用、金の星社）

◇竹トンボ（小川未明著）「ミチクサ」をはじめ全二十二篇の低學年向童話集で兒童の生活に取材した清新な感じのするかはいい物語である（四六判二五〇頁、一・〇〇、小公學校低學年用、富山房）

◇學校の植物學（金子淳一著）植物に對する子供の疑問を取上げて一々懇切な解答が與へられて居り文章も子供向に平易に興味を喚るやうな書振りである（四六判二三〇頁一・六〇、小公學校高學年以上、青年用、文教書院）

◇かつぱと平九郎（岩田豐介著）「ひと打ち七つ」以下十二篇の童話を收めたものである、いづれも名高い童話や傳說、昔話等を、著者の考へ方と現し方とを以つて再話したもので、著者は健全な興を主眼としたといつてゐる（四六判二四六頁、〇・七〇、小公學校低學年以上用、岡村書店）

◇面白い創作手工藝（菊地貞治郎著）自然物利用、廢物更生に意を注ぎ、比較的材料費のかからないものを選び、工夫創作を主眼とした手工藝の參考書である、內容は二篇に分たれ、第一篇には木工、竹工をはじめ金工、家庭等の利用による手工藝七、八種目をあげ、第二篇にその材料、用具を一括して系統的に述べてある（四六判一八二頁、一・〇〇、小公學校高學年用、三成社）

臺灣總督府圖書館選定 普通圖書

竹頭	幸田露伴
東洋の愛	桑折勝一郎
皇宅と寺院	佐野眞作
心理學	今田恵
青少年學徒ニ賜ハリタル勅語謹解	三浦藤作
綴方の世界	百田宗治
相談に現はれた子供の問題	霜田靜志
どうすれば子供の成績が良くなるか	阪本一郎
國防國家の實際的科學	乙部泉三郎
對支文化工作草案	宇田尚
羅米愛國歌	川田順
西班牙森本	笹原泉水
小島の春	小川正子
花紋	大佛次郎
國語の愛護	五十嵐力
維新の史劇	大阪每日新聞社・東京日日新聞社
花と兵隊	火野葦平
建國形記	上田...
支那の土地と人	クレッシイ・三好武二譯
護得第一傳	幸田露伴
日本風景誌	島水鑑五郎
支那風土記	米內山庸夫
民法要義	近藤英吉
國際法學	安井郁
歐洲動亂と支那事變	本多熊太郎
金の經濟理論	木村禧八郎
良く解る稅の問答	大藏財務協會
勞務管理	桐原葆見
現代英語問題	丘山崎清三譯
百萬人の數學	竹內時男
ビタミン	鈴木梅太郎
工作機械	十川綱夫
決意	渡邊政三
色彩放送	吉岡重三郎
漁村計劃と漁業組合	小石季一
戰時戰後の中小農家	井上貞藏・土屋喬雄
軍需工業の展望	伊元富爾
合成脂肪	杉本俊三

雜誌紹介

▲現代（十一月號）歐洲の動き（高瀨侍郎）、列強の軍備狀勢（大江賢一）、首都ワルソー脫出記（コヴァレスキー）、情報部長の現地報告、及び躍動の傑作小說として「死れた女」、十一月號、雜誌なる歡び（渡邊紳）、城井の千代賀（宮尾重臣）、其の他すべて十三篇を有し、他數百頁にわたる大雜誌である（定價五十錢、大日本雄辯會講談社）

▲日の出、主婦之友（十一月號）……東京市小石川區音羽町三ノ一九大日本雄辯會講談社

珠算秘訣公開

武士は大小 商人は算盤

商人で珠算の出來ぬのは武士が大小を忘れたも同然だ。如何に上級の學校を出たからと云つて商人として役立たぬ。

……全國の商人達の知らぬ間に……東京市小石川區大塚坂下町……

讀切小說傑作集

宣傳戰世俗噺し アメリカ遠征記 三遊亭圓生 近藤日出造

明治海將 **山本權兵衞** 菊池寬

風間光枝 **赤はぎ指紋の秘密** 木々高太郎

明朗小說 **板前特務兵** 小山鱈吉

海洋小說 **愛の南十字星** 大江賢次

戀愛小說 **女性相談** 丹羽文雄

國際小說 **ザルツブルグ音樂祭** 攝津茂和

現代小說 **花になる女** 中山義秀

大洋

魚の國のありがたさ座談會

出席者 阿部三雨・杉浦保吉・丸川久俊・春日信市・宮山伊太郎・島田審作

試驗と親の立場 淡路圓治郎

此の冬は寒いか 弓館小鰐

生めよ殖やせよ 宮田重雄

サラリーマン驚く 日野草城

隨筆・街の聲

グラビア・色頁

本誌の特色

太平洋を往く……中西次郎

ホノルルの思ひ出……中村正利

軍國女學生……杉山吉良

新映畫紹介……（鈴木）

ペコポコ氏行狀記……麻生豊

地球の表面積……横井福次郎

第一次世界大戰國納森備延

40セン 評判の大型雜誌 十一月號

特輯！ 太平洋を注視せよ

太平洋と私 諸家

大陸經營と太平洋問題 事變收拾と太平洋との關聯 關根郡平

米國と太平洋を睨む 米國は太平洋に死活の利害を持つか 澤田謙

明日の太平洋と英國 英國の植民地は擧て太平洋沿岸だ！ 齋藤忠

新中央政權を繞る人々 牛谷高雄

南洋拓殖の解剖 轟三郎

物價ストップ令 松原讓治

石炭はどうして液化するか・貿易省騷動の內幕・中立國の權利と義務・ルクセンブルグ論

ハガキ時評

◇日常小吟（短歌）結城哀草果

◇十字路（俳句）加藤楸邨

六號欄

文藝春秋社發行 東京市麴町區內幸町 振替東京一七六〇三

宮本武藏 普及版

吉川英治著

見よ！燦然たる銃後文學の榮冠!! 昭和文壇の巨匠吉川英治氏が精魂を打込んだ魂の小說、全讀書界驚嘆の劃期的大作『宮本武藏』は、滿天下諸賢の熱望默し難く遂に待望の普及版として全讀書人の前に再現した!!

東西兩朝日に連載實に四ケ年、一千十三回に亙つて老若男女五百萬の讀者を興奮と感激の坩堝に投込んだ空前の傑作宮本武藏。文壇は勿論、教育界、宗教界、政界、財界、部軍ありと凡ゆる方面から絕對的賞讚を浴せられ、銃後日本最大の文學と稱へられた名作!!

武藏を推奬す 前拓務大臣 永井柳太郎

私は近時餘り小說類を讀む機會を持たないが、然し吉川英治君の『宮本武藏』は、忽忙の間にあつても、努めて愛讀したものである。

『宮本武藏』を讀んで最も感興を覺えたのは、武藏が劍の鍛錬といはむよりも魂の鍛錬に向つて如何に心血を注いでいつたかにある。最後の佐々木巖流との大試合を叙するに當つて、巖流は天才的名劍士であり、武藏は刻苦精勵の劍士である。力や技に於ては或は巖流の方が優れて居たかも知れぬが、武藏が勝ち得たのは魂の鍛錬を以て敵に當つたからであつたとなす作者の見解は實に我が意を得たるものである。

吉川君は文壇に見る苦樂精進の人であり且又烈々たる氣魄と熱血の持主であると聞く。思ふにこの宮本武藏の大作こそ、吉川君自身の精神の鍛錬の結晶であり、また君が現下の非常時日本に寄する愛國の赤誠の發露であらう。君の熱意に敬意を表すると共に敢て推奬するものである。

普及版の特長

(一) 絕對的廉價
(二) 四六規格判（携行至便の）
(三) 典雅な裝幀（上製本と同じ）
(四) 製本絕對堅牢
(五) 九ポイント（活字は見易い）
(六) 著者の朱訂（全篇に亘る）
(七) 申込金不要
(八) 挿繪入（矢野橋村畫伯）

吉川氏自身、この四ケ年間に十二貫の體重が十貫臺に落ち込んだと言はれる。全く文字通り心血を賭けた努力こそは、複雜多難な文壇の大勞作、氏がこの大事業に全生命を吹込んだ。武藏の面白さが、將來に新しき力と熱と、凡ゆる階級の人々に通ずる理由も、創作に對する吉川氏の無限の情熱と、人間的な偉さが絕對的にふれ合つて火花を發するからだ。

讀書人の愛着が武藏と共にあの涙ぐましい流轉の旅の惱みを味つて行くのだ。詩情溢るゝ著者の名文に生かされた武藏の生涯は新しい生命を得て我々の前にその姿を現はしたのだ。偉大なる人間の姿である

豫約募集

全八卷 一冊一圓（申込金なし）

◎毎月逐次配本、短期間終了
◎携行至便四六規格判四百頁以上
◎新鑄九ポイント・堅牢特別製本

◆〆切 十一月二十日

◆第一回配本 十月二十日

戰地慰問には絕好!! 大特急御近所の書店へお申込み下さい!!

東京・小石川

大日本雄辯會講談社

今般右營業所ヲ新設十一月一日ヨリ開業仕候間何卒御眷顧ノ程御願申上候

昭和十四年十月三十一日

株式會社 彰化銀行

彰化銀行大甲支店 電話五

南洋方面 全島有名藥店ニ販賣ス 電話六五〇一二七

%に當り、前年同月より一九・大%（二千四百萬円）の增加を示し、うち紡績係は五千五百萬円で總輸出額の三六・六%に當り、前年同月より一千七百五十萬円（三〇・七%）の增加を記錄してゐる、又綿以外の生絲、綿織物、人絹、毛

は三割餘の減少が豫想せられ本島に於ける既定擴充計劃を遂行せんが爲には昭和十三年の金肥供給量に比し更に一割餘の供給增加を必要とするを以て、結局昭和十四肥料年度に於ては需要數に對し四割に達する肥料

非ざれば效果少なきは論を俟たざる所である、依て左記事項により肥料自給策を實行に移す方針である

（一）窒素肥料工業對策

窒素肥料中最も重要なるものは硫安にして、目下內外地に於て

つつある窒素肥料工業は既に化成株式會社一社あるのみにして年產石灰窒素七千噸程度の製造を爲しつつあるに過ぎず、尚ほ島內に於て目下計劃中のものには、新興窒素工業株式會社に依る石灰窒素及硫安……

肥料年度の燐酸肥料供給は昭和十二年肥料年度程度の數量の確保を豫想し得たるも戰亂の影響により、燐鑛石の輸入に大なる支障を生じたので、必然的に相當大なる燐酸肥料の供給減が豫想せらるるを以て、之が對策と

（北貨展望）

大阪短期後場

激流（2）

（夕刊小說）

久生十蘭 作　伊勢良夫 畫

出發（1）

院長が、黒い毛繻子の服の前を胸でつまんで、恰幅のいい身體を搖りながら、赤煉瓦の院舍から出て來る。

今日は、いつもよりよく娘のやうに見えた。百合の花のやうにピンと張出した純白の尼帽を冠つてゐる院長の眼の前を、娘が一羽ツイと飛び降りて來て、院長は、肩に娘をとめたまゝ、笑ひながら馬車のそばまでやつて來る。すこし離れたところで並んで、聞くやうな眼付で眞波の顔を眺める。

「まア、あなたは泣かない組ですか」

眞波が、微笑して見せる。

「ええ、だいおやぶー」

「それはそれは、えらいこと！……一鶴さん、どうぞね、ゆるゆるやつて下さいよ。途中で、[illegible]へのお方逃へるかもしれない。……それから、もしかしたら、うまくひと汽車ぐらゐ乗り遅れることが

出來るやうにね……」

眞波がゆらりと笑ひ崩して、

「これは、じやうだん」

馭者お爺さんが、挨拶をする。

「ああ、われらも、なんぼう乗りあたいこつたァ」

手綱が、ピシッと威勢のいい音を立てる。

「ほうれ」

馬が動き出す。長い砂利道、間もなくゆるい跑歩で校門から走り出す。

行途に落葉が散り敷いた白楊の白い並木道がどこまでも眞直に續いてゐる。世間へ出る恐ろしさで……

振返つて見ると、赤錆色の楡の大きな樹の間の向ふに、ゴシックの赤煉瓦の校舍が、淋しい秋霧の中でぼんやり輪郭を滲ませてゐる。

（いよいよ、お別れだわ。……あたしは世間へ出て行く。これからいつたい何が始まらうといふのかしら……）

足元から風に吹き上げられるやうな、この世で、たつたひとりぼつちになつたやうな心細い感情が、はげしく胸を壓す。

院長が眞波の手を取つてくれる。その後に、急に涙が止らない思ひがドッと胸につゝかけて來た。

驛者にカンテラをつけた、この町に只一つの古風な二輪馬車。毎年、三月の末ごろになると、院長がこの馬車で卒業生を一人づつ停車場まで送つてゆく。感激を乘へるためではない。長い間手塩にかけた大切な娘を世間へ送り出す前に、長い白楊の並木道をなんでもない話をしながら、ゆるゆると二人きりで揺られてゆくために。

院長と並んで坐つて、默しさうな顔をしてゐる友達の顔を、眞波は、もう、いくつ校門の前で見送つたことだつたらう。それが、けふ、たうたう自分のうへに廻つて來た。

院長は、この年輩で娘ひとつない血色のいい頬を、子供のやうに艶々と光らせながら、眞波が首持でニコニコと微笑してゐる。自分の左手は、温い、大きな院長の手の中にしつかりと握られてゐるが、それもう僅かの間だ。間もなく往來の方へ分くと、たとへやうもなく心細しい。この温かい手から離されてしまふのかと思ふと、それからの自分の手の淋しさが思ひやられてしよんぼりとなる。

向ふから村の郵便局が自轉車でやつて來る。馬車の上の二人を見ると、馭者がやうすで自轉車から跳ね降りる。手の甲で額を撫でる。嫌だなどは少くはない。長い間の馴染なのだ。

「これは、院長さま。眞波さま。うまいことに、行き遇つたぞな。しかし、どつちみち、一本道ですけんね……」

「おや馭者ですか」

「さやうでござります。眞波さんにな、東京から電報でござりますぞな」

ラヂオ

朝

【七・〇〇】朝の教拶（?）

【七・〇二】朝の修養（東京）[illegible]

【七・二〇】ラヂオ體操、朝の音樂（レコード）テエロ獨奏ーマラグエーニア（アルベニス作曲）ジプシーの唄（モルテクト作曲）マリオ・ギユッチ、管絃樂ーチーグ[illegible]ワイル・ハーモニー（ヨレルリ作曲）伯とパデイネリ[illegible]

【八・〇〇】ニュース

【八・一〇】初級ドイツ語講座（第二十二講）（臺北）西田正一

【九・四五】家庭講座（第十九回）（臺北）[illegible]

【一〇・一五】[illegible]（臺北）[illegible]

【一一・〇〇】內臺取引相場（臺北）[illegible]

【一一・二〇】臨時官廳ニュース

晝

【一一・五九】正午の時報、午後の放送番組發表（各局）

【〇・一〇】[illegible]（レコード）[illegible]

【〇・四〇】ニュース

【一・〇〇】[illegible]

【一・四〇】ラヂオ體操

【三・〇〇】ニュース

【三・三〇】經濟市況ニュース

【四・〇〇】家庭の時間（臺北）[illegible]

【五・三〇】コドモのニュース

【五・五〇】[illegible]

【六・〇〇】子供の時間（東京）[illegible]

夜

【六・二〇】子供の新聞（東京）

【六・二五】關西ニュース（臺北）[illegible]

【六・五五】カレント・トピックス（東京）

【七・〇〇】子供の時間（臺北）[illegible]

【七・二〇】ニュース

【七・三〇】國民歌謠（大阪）[illegible]

【七・四〇】講演（東京）[illegible]

【八・〇〇】[illegible]

【八・〇五】[illegible]

【八・三〇】ラヂオ時局讀本（東京）[illegible]

【八・四〇】[illegible]

【九・〇〇】ラヂオ小說（東京）[illegible]

【九・四〇】時局（東京）

【九・四二】講演（臺北）[illegible]

【一〇・〇〇】[illegible]ニュース

【一〇・二〇】放送局[illegible]ニュース

【一一・〇五】英語ニュース

【一一・二〇】北京語ニュース

科學小話

メキシコの人口は約二千万、うち白人は僅かに九%、インデアンが三〇%、のこる六〇%強は混血兒である

×　×

空氣中の酸素と水を分解して得た酸素とを比較すると原子量十八の同位元素すなはち重酸素の含有量が四%ほど多い。成層圈で太陽の紫外線の影響を受けて重酸素が容易に成立し、それが地表に下り拡散してくるものと考へられる

×　×

チャールズ・ダーウィンの家「ダウン・ハウス」は交通不便なところであるが、それでも年々七千人を超える訪客がある

×　×

一年間における世界の雷雨は驚くべきもので記録できる地方だけでも千六百万回に及ぶ

×　×

何かの機會で海底に沈み、長期間海水中に置かれた大理石像は腐蝕されるか、或はフヂツボなどの繁殖によつて蝕ついてゐるのを常とするが、ブロンズ像は殆ど原形のまま保存されてゐる

×　×

六フイート（一・八メートル）もある大地球儀がアメリカで製作された。今暦を等身大にしてあらゆる地勢が精密に示されてゐる

これは地理学發達の傑作であると稱されてゐる

×　×

ソ聯邦では醫科大學の課程を五ケ年にしようといふ案が提唱され目下實驗的に實施されてゐる。最初の三ケ年はみな同じ課程を聽き殘る二ケ年の課程で、一般醫學、公衆衛生、小兒科の三者いづれかをえらぶのである

富國徵兵

興亞の礎　我家の護り

馬越醫學博士創製
橋谷農學博士監製

酵母劑はエビオス錠

ビタミンB1以下B2……B6などのB複合體（コンプレックス）が天然物中第一位だから……

純國産酵母の大部を原料として獨占的に使用し得るから……

品質が一定不變で、然も外國品に優るとも劣らないから……

以上の理由により……酵母劑はエビオス錠が選ばれます。米飯にこの錠劑を併用することにより、米食國民に最も不足しがちな榮養素＝ビタミンB複合體を簡單に然も一ばん効果的に補なふことができるのです。

特別の原因なしにからだの脆弱な人、胃腸が弱く脚氣樣の症狀を起して仕事に早く疲れる人、好き嫌ひが激しく發育の鈍いお子だち、或は病傷者の治癒を早めるために……國民的榮養劑として汎用される所以です。

三〇〇錠…一圓六十錢　一〇〇〇錠…四圓八十錢　粉末もあり

エビス・アサヒ・サツポロ・ユニオン麥酒醸造元　大日本麥酒株式會社
東京市日本橋區本町二丁目　株式會社　田邊元三郎商店
大阪市東區道修町三丁目　株式會社　田邊五兵衛商店

EB859

慶大醫學部皮膚科創製

ヒスタメントン"B"

働くお手を美しく！

ヒビ、アカギレ、凍傷ほど、手先の仕事の能率を妨げるものはない。

殊に進行性指掌角皮症は、四季を通じて手指がワレ痛む難症で、X光線ホルモン注射でさへ治り難いことは周知の事實だ。

本劑は皮膚の美化や組織の淨化の推進力となる主藥ヒスタミンの比類ない藥理作用で、美事この難症を征服した本邦唯一の美手專門藥である。

【適應症】進行性指掌角皮症　方言（ニガムシ・コワムシ・ヘリカミ・ザヤクロ）　ヒビ・アカギレ　凍傷・アレ症・濕疹

定價（送人）一〇瓦…〇・六五　二〇瓦…一・一〇　五〇瓦…二・三〇

試薬贈呈

◇有名藥店にあり

發賣元　味の素本舗直系　寶製藥株式會社　東京・京橋・味の素ビル　振替東京六五〇七七番

B―26

8A

落ちない。
荒れない。
濁らない。

新發表パピリオ口紅

◎最新型婦人子供洋服型紙出現◎

◎この型紙は全部實物大ですからどなたでもすぐ裁斷が出來て
◎手縫でもミシンでも思ひのまゝに自由につくる事が出來ます

◎一部貳拾錢均一　市内の特約販賣店參考書は申込次第社員參上詳細面談す

◎男女販賣員募集

東亞ドレシング株式會社　臺北代理店　臺北市太平町三ノ一四六　共志商行

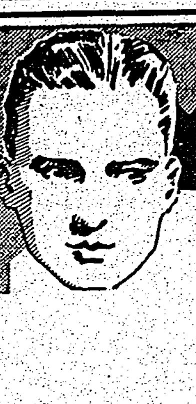

ベジリンチック

唯一！

貴下の頭髮のために選ばれたチックです！

基隆市南本町　臺北市新起町　日本橋區小川町　小川化粧品部　智越商店

臺灣總代理店　元

健康美化粧に！

明朗なお化粧美を發揮する三大特性

❶ ウテナ粉白粉は粒子が日本人の肌にピッタリ適ひますから美しくツイてお化粧が永モチします。

❷ 粒子に特殊な美容成分がありますからしつとりとお肌に馴染み、地肌を美しく活かします。

❸ 明朗な八色の色調で秋空のやうに爽やかな近代化粧ができます。

ウテナ粉白粉

お化粧下に！

お肌を色白くし健康な若肌を創る

御洗顔後ウテナバニシングでお肌を整へますとサラッと溶けこみ強力な美肌作用でニキビや肌アレを防ぎ、色黒や脂ら顔を解消して色白の健康な若肌をつくります。

白粉が美しく

お化粧下に用ひますと白粉がフイてお肌にしつくりと落つき、お化粧が崩れず永モチいたします。

ウテナバニシングクリーム

お肌に榮養を！

秋は日毎に深み肌はアレ易くなる

これは肌の中に榮養が不足するからです。そのお手入れには榮養効果の素晴しいウテナコールドでマッサージして下さい。强力な榮養がお肌に滲透して皮膚の生活力を高め

小皺やタルミを解消してキメを細かにやしなひ、しつとりと潤ひのある柔肌を育くみます

ウテナコールドクリーム

11-20-3.9

神饌米の獻納に 代表を內地へ特派

けふ斗六で拔穗祭嚴修

【斗六電話】斗六郡新穀獻納青年團の奉仕に依る明治神宮並に靖國神社獻饌米拔穗祭は臺中州代理臨席の下に三十一日午前十時より斬穀庄に於て擧行される、奉仕團員中二名の奉仕者は臺灣代表として臺灣聯合青年團に臺中州聯合青年團より選抜され獻饌米を捧持して十一月五日基隆出帆の大和丸で上京、十九日より二十二日まで大日本聯合青年團主催獻穀奉納式に參列、二十三日新嘗祭當日明治神宮並に靖國神社に夫々奉獻の豫定である

鳳林　花蓮港廳鳳林郡では去る二十七日午後一時より武德殿に於て戰病歿者慰靈祭を擧行した

遺家族慰安會　台北州海山郡料理屋飲食店組合では去る十月二十八日の台灣神社祭當日遺家族を招待し台灣神社に參拜を爲したる後鶯山料理屋に於て慰安會を催したが時局柄節酒した

斗六奉納演藝會　【斗六電話】斗六神社祭奉納演藝會は二十八日午後七時より斗六世界館に於て開演されたが非常な盛況であった

蘇澳警察非常召集　蘇澳郡警察課では心身鍛錬の目的を以て二十七日午前四時五十分郡下各駐在所の非常召集を行った

大湖玉里郡守歡迎會　新任玉里郡守大湖田川氏の歡迎會は十月二十八日玉里公會堂に於て開催され會員三十餘名が出席し盛會であった

海協發會式

【高雄電話】海事協會高雄州支部發會式は三十日午前十時州會議室に於て官民多數參列、本部長以下列席の下に開催、本部長より挨拶、來賓祝辭、支部長、國際世長以下來賓五十餘名あり、祝辭並に祝電披露、分會長の式辭、支部長の告辭、渡辺會長の祝辭あり

臺中　【臺中電話】海事協會臺中州支部發會式は三十日午後一時から州會議室に於て擧行、州下各郡守、市尹、署長、各市郡以下各部長列席、日阪會長の式辭、二階堂氏の祝辭、國歌吹奏あって万歳を奉唱して同十時頃散會した

能高　能高郡聯合青年團發會式は十月二十九日午前九時半より埔里小公學校講堂で擧行、能高郡守、埔里街長以下各團員多數參列

金銀紙の賣店が 臺南市に殘存

當局は自覺轉業を要望

寺廟整理捗らず

【臺南電話】今次事變を契機に皇民化運動の推進と共に國策に沿ひ各種舊慣廢止が行はれて來たが臺南市の寺廟整理は當局に依り行はれて來たが寺廟の整理が遲々として進捗せず、その爲め金銀紙業者は依然として金銀紙類の販賣を續けてゐる現狀に鑑み臺南市では今回寺廟の整理と共に金銀紙製造業者の二十餘名に對し轉業を慫慂すべく業者の自覺を要望したところ各業者も時局を認識し轉業又は廢業することに決したが、大體本年一杯で轉、廢業を見る筈で一般民に拍車をかけ臺南市の明朗化が期待されてゐる

三庄連絡バス計畫

【台中電話】台中州大甲郡三庄聯合協議會は三十日午後一時より大甲郡役所に於て開催され大甲、清水、沙鹿三庄連絡バスの計畫を協議した

臺中州下防空訓練

十一月七日から實施

【台中電話】台中州下第三期防空訓練は來る十一月七日より實施されるが州下指定以外の郡街庄に於ては十一月中旬に日割を定め概ね指定市街庄の例に傚ひ綜合訓練を行ふ筈で今回は各市街庄とも第一日午前九時より一晝夜に亘り不時的に實施し警報傳達、燈火管制、消防、防毒、救護、避難、配給、戶別的防火、共同防火組合の活動、防空監視哨の活動等を主とし各市郡に於て實施するものである

訓練日割は 豐原郡七、八日、同大雅庄八日、九日、臺中市十、十一日、大甲郡大甲街十三、十四日、彰化市十四、十五日、大甲郡沙鹿街十六、十七日、同清水街十七、十八日、新高郡集々庄二十七、二十八日、同魚池庄二十八、二十九日

製粉同業組合を 臺南で結成

州下を打って一丸に

【臺南電話】台南州下の製粉業者は從來キャッサバより澱粉を製造する粉や切干等が統制されるので從て業者間に於て寄々協議策を講じてゐたが廿七日午後三時より善化郡役所に於て陳塔初氏他業者二十數名が會合の上打合會を開き種々懇談の結果州下の業者凡そ四十名を打って一丸とする製粉同業組合を設立することに決定郡の認可を待って近日中に創立發會式を擧行する

竹山二水間のバス復舊開通

【竹山電話】台中州竹山郡竹山二水間の唯一の交通路であるバスは去る九月の豪雨で濁水溪の增水による間の流失で交通杜絕であったが同會社の復舊工事を急いだ爲め二十八日を以て全線復舊開通した

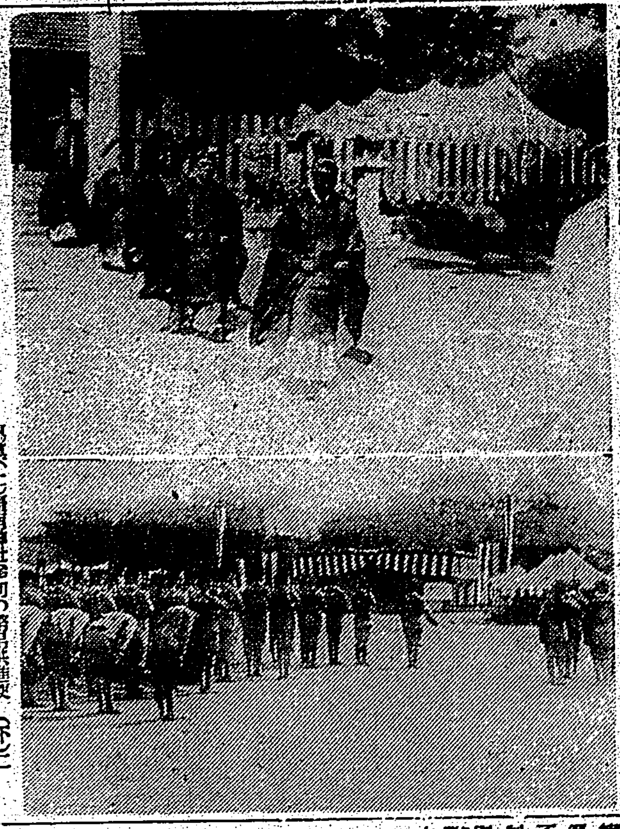

臺南神社祭と招魂祭（既報）（上）臺南神社祭に於ける神輿の渡御（下）二十九日執行の招魂祭に中等學校生徒の參拜

海山炭坑で 祈願祭

三日山神社で

新竹州大溪郡大溪街海山炭坑では松崎友吉氏は來る十一月三日午前十時より山神社前の廣場に於て全從業員並に家族約千名參列の下に戰勝祈願と共に炭坑の安全を祈願する祈願祭を行ふ

勅語奉讀式

きのふ澎湖廳で

【馬公電話】澎湖廳では三十日勅語奉讀式を午前十時から廳會議室に於て官民多數參列の下に嚴肅に擧行した

各地逐鹿前哨戰

前回より激戰展開か

北斗摸擬選擧

【北斗電話】台中州北斗郡では來るべき第一回街庄協議會員選擧に對し廢止選擧の準備を期すべく各街庄選擧事務擔當者を集め二十七日午前十時より北斗公會堂に於て郡守以下各課長臨席の下に摸擬選擧を實施した

代議員選擧に 集集庄は熱中

台中州新高郡集集庄では議員選擧も目前に迫り郡當局に於て文書宣傳其他で選擧の宣傳をなしつつあるが庄民は一向に無關心であったが今回の選擧を前にして自覺し熱心に準備を行ってゐる

藥槍防止座談會

台中州南投郡では來るべき選擧に於て廓清を期する爲め左記日程に依り郡下各街庄に於て午前十時より座談會を開催する

南投郡下有權者

台中州南投郡の選擧有權者數は本島人二千五百名、內地人六百名で前回に比し増加を示してゐる

虎尾、對策に忙殺

【虎尾電話】虎尾郡下に於ける第二回街庄協議會員選擧は愈々目睫に迫り郡當局では理想選擧を期すべく郡下各街庄に於てカナ講習會を開き文書の徹底に努め或は選擧取締に就き講演會を開催するなど準備に忙殺されてゐる

街庄別	內地人	本島人
虎尾街		
南投		
草屯		
中寮		
名間		

銅鑼庄有權者

新竹州苗栗郡銅鑼庄に於ける有權者は來月一日行はれる同庄に於ける有權者は六百余名の有權者が増加してゐる

前回より激戰

【竹山電話】台中州竹山郡下街庄協議會員選擧は目前に迫ったので今や各々下馬評が盛んである

羅東は混戰

【羅東電話】秋晴れに街庄協議會員選擧が愈々近づいてゐる

北門郡も對策

【台南電話】台南州北門郡では近づく秋の選擧に萬全を期する爲め郡下各街庄に於て各種の對策を講ずることになった

卸屋泣かせ逮捕

不渡小切手を出して 商品一萬數千圓詐取

【臺南電話】臺南州新豐郡仁德庄に本籍を有する某は昭和十二年頃より臺南市內に於て卸商を營んでゐたが、資金が少いため不渡小切手を振出し卸商より商品を騙取し臺南市に於て販賣してゐたもので、被害總額は一萬數千圓に上るもので目下取調べ中である

旭小創立四十周年

きのふ同校で擧式

【嘉義電話】嘉義市旭小學校創立四十周年記念式は三十日午前十時同校講堂に於て擧行、大越市尹、川內助役、警察署長、學務課長、來賓多數參列の下に盛大に擧行され、式後祝宴を開き盛會裡に散會した

保護委員講習會

【員林電話】台中州聯合保護會主催の司法保護委員講習會は十一月四日午前九時より員林公會堂で開催される

新南群島を 初巡視

持木主任歸高

飲料水、ラムネを統制

製造は全部組合直營

【高雄電話】高雄州清涼飲料水、ラムネ統制組合では州下のラムネ製造業者の强力なる統制を中心議題として三十日午後一時半高雄州商工會議所に於て臨時總會を開催し、組合の直營とし製造は全部組合直營となすことを決定した

虎尾青年團大會

【虎尾電話】虎尾郡聯合青年團大會は十一月十一日總グラウンドに於て開催される

ワイシワイ橋 來春迄には落成

【台北電話】台北州羅東郡三星庄のワイシワイ橋は來春迄には落成する

振興會集會所

青年團幹部講習

【東港電話】高雄州東港郡では現下の時局に鑑み青年團の使命を一層强化する爲め幹部講習會を開催する

選擧事務講習會

【員林電話】台中州員林郡では來るべき第二回街庄協議會員選擧に際し選擧事務講習會を開催する

東石農業實習校

來春初卒業生を出す

【朴子電話】台南州東石郡の農業實習校は來春初の卒業生を出すこととなった

南投の火事後聞

家政女塾育會

同仁會問題で 事務長が引責

南師新墾支會結成

白米を寄贈

カード階級へ 永靖三化堂主の美擧

【員林電話】台中州員林郡下永靖庄の三化堂主は今回白米十二石を購入しカード階級に寄贈した

三浦街長花蓮港へ

井門氏が寄附

選擧講演會

鄭成功に關する 資料展

【台南電話】台南歷史館では鄭成功に關する資料展を開催する

苦力頭の醜聞

人事

萬なかだち
求職一件一圓　其他一同　名倍

表具職人入用

圖書係

時計師至急入用

家庭內職

古着更生

貸家

喜谷實母散

婦人良藥

非常時！健康報國にそへて產前產後の母體を强化し、全日本婦人の美と健康を固守いたしませう！

電機學校講義錄

東洋コンプレッソル株式會社

主要建造物基礎工事（各種特許鐵筋コンクリート杭）

今村のヘブリン丸

かぜ引いた時…　ねつの出た時…　さつそく お役に立ちます

東京無線技術學校

校外生部

新學期開始・學生大募集

徳富蘇峰先生・末次海軍大將

第二次歐洲戰爭は何れが勝つか？

定價 參拾錢

健文社發行

ハイキングコース

臺灣日日新報社

淋疾・化膿性疾患に！

有萬 ウロジール 錠

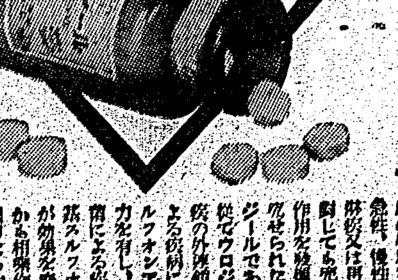

実驗的歸結

用法　包裝

製造發賣元　萬有製藥株式會社

各地有名藥店に有り

一億一心國產愛用

感冒・頭痛の必需藥

シオノアスピリン

二〇錠・五〇錠

鹽野義

ランランチック

cosmetique

國產名品

體内から湧き起す美容法

美容に中將湯!?

と云つて、少しでも解せない方があつたとしたら、それは眞實の美容法を御存じないと申さねばなりません。體内から湧き起るピチピチとした元氣、潑剌さほど氣持ちよくも魅力に富んだ美容はありません。

顔や姿の整つてゐる方が、化粧ではかくし切れないカゲやヤツレが出て、終には容貌に深い陰を生じ、思ふ様に行かないといふ多くの實例があります。その原因を探つて見ると必ずと云つてよいほど、冷え性や、婦人病に悩まれて居ります。體内に病氣や毒素を宿してゐてはいくら外部から美容手術を施しても無駄であります。

美容の第一條件は、病毒をキレイに體外に排出して全身細胞を賦活し、新鮮な血をキチンと環らして皮膚組織の榮養を昂めることです。すると自然の艶々した血色よき肌になります。中將湯こそ根本的美容劑と申すべきであります。

婦人良薬 中將湯

主効　月經不順　月經痛　ヒステリー　冷え性　足腰の冷え

（價）.55　1,00　2,00　3,00　5,00　10,00　各藥店にあり

本舗 津村順天堂 東京・大阪

14—10D

三十萬分ノ一 臺灣全圖

定價二圓五十錢　送料六錢

發行所 臺灣日日新報社商事課

●ゆかしきこの香り　ヨット香水●

SK—2

痔　カヴィドール

止血・鎭痛・消炎の三大作用により速かに患部の腫脹と出血を止め、疼痛と痒感を去り、創面に健康なる肉芽を新生し治癒を促進せしむ

使用に便なる爆彈型新坐藥と貼布用軟膏の二種—共に刺戟性なき非手術的治療劑として日常生活のまゝ簡便に應用せらる

シオノ・アスピリン製造元　株式會社 鹽野義商店　大阪・東京・奉天

小兒良藥　樋屋奇應丸

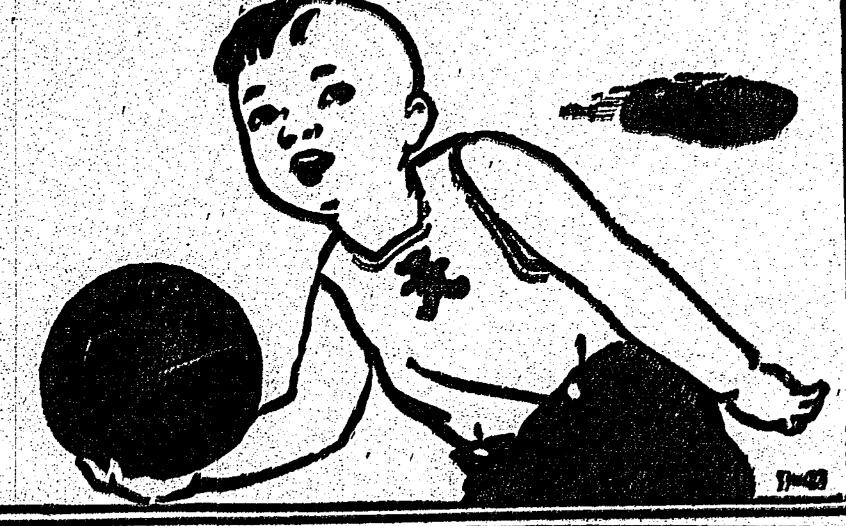

更生育兒

鍛へた抵抗力　盛上るその發育力

小兒病をよせつけぬこの大陸的健康こそ救急、治病、保健の服みなれた良藥に依る効果です

寢冷や感冒に罹り易く、神經質で疳高い小兒の體質を建直し、秋から冬への氣溫の激變に備へ幼兒の健康を保持する爲にも、良藥が必要です

のませて下さいかう云ふ時に！

寢冷、感冒、發熱時に　カン、ムシ、ヨマヒに　乳吐き、下痢、青便に　ヒキツケ、氣絶の急場　智惠熱、夜泣、消化不良　疱瘡、痲疹、疫痢と肺炎の前後、胎毒と虚弱兒に

ニセモノあり　マークに注意

賣價　二十五錢　五十錢　一圓　他

大阪天滿橋　本家 樋屋合資會社

淋疾

短期内服　衝擊療法

本劑は本邦唯一の二基性「ズルフォンアミド」劑にして、本劑獨特の原理は別なる内服により極めて早期に體内の血液、細胞、組織等凡ゆる部分に強烈なる抗菌力を出現せしめ以て表面性は勿論深部組織に潜入せる淋菌に對しても完全に其の機械的作用を發揮せしむるにあり

●ムソリンの特徴

(1)ムソリンは二基性「ズルフォンアミド」として他の化學療法劑に比して極めて強力且つ反對に副作用少なし

(2)本劑の効力は最も誇るべき點は分泌物停止、消炎、排尿の痛みが極めて短期に現はれる事である。普通三日間(一クール)の内服により殆ど全治を期待し得

(3)治療上種々の障害を伴ひ最も難治とせらるゝ婦人淋疾にも何等の不安なく奏効を期す

(4)本劑は感染直後の急性淋は勿論、亞急性に移行せるもの及難治たる慢性淋疾に對しても徹底的治癒の効果を期す

用法　一錠宛一日三回、三日間連用の後七日間服用休止、之を一クールとす。更に必要に應じこれを繰返す

適應症　淋菌性諸疾患、腎盂炎、膀胱炎、子宮内膜炎、其他尿路諸疾患及淋菌狀球菌性諸疾患

包裝　(二〇錠(一三〇)　一〇〇錠(一〇〇〇)　粉末　一五瓦・一〇〇瓦・五〇〇瓦)

ムソリン錠

文獻送呈

發賣元　興亞新藥社

製造元　株式會社 黒田藥品商會

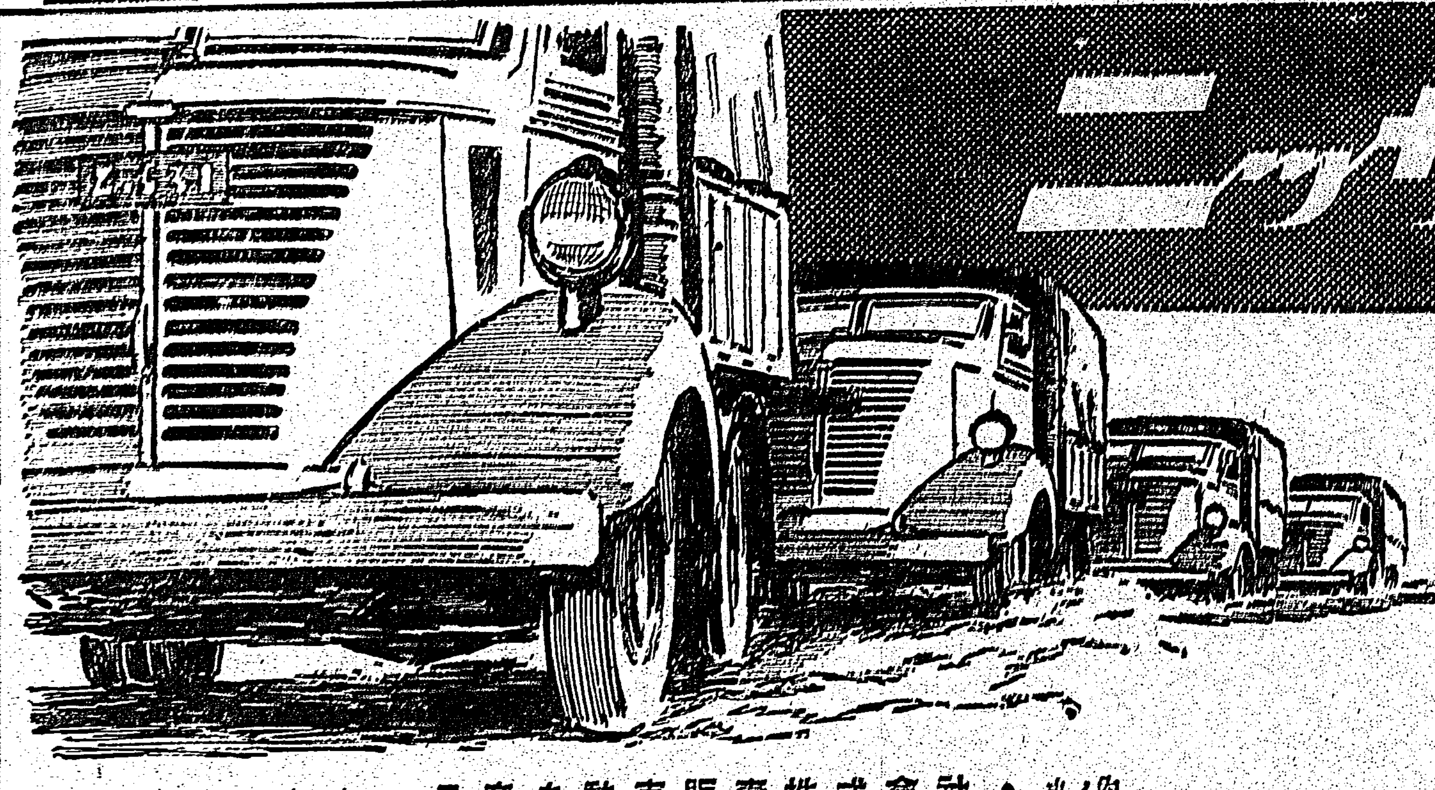

ニッサン トラック バス

ニッサン トラック、バスは馬力、耐久、經濟等幾多の特長を有する外、更に非常時下の國策車としてそのエンヂンは壓縮比高く、最も強力で新炭自動車として最適と認められ斯界の絶讚を博して居ります。

臺灣日産自動車株式會社
臺北營業所
臺南營業所
高雄出張所
臺中出張所

丸ノ内・日産自動車販賣株式會社・東京

C57

皮膚の健康・美を強化…

禮節を表現する生活の必需品

右の皮膚斷面圖を御覽ください。皮膚は表皮と眞皮とからなりたつてゐることがお判りでせう。皮膚表面即ち表皮の部分に起る肌アレ、シワ、ヒビ、シモヤケ、ニキビ等の大部分の皮膚病は實は皮膚内部即ち眞皮の部分の榮養障碍と新陳代謝の不調とが最大原因です。それ故、皮膚障碍の防止と健康美の強化のためには……どうしても皮膚内部即ち眞皮の部分に榮養を補給することが何よりの先決問題だとされてゐます。

かゝる皮膚内部への榮養補給の目的、若返り美容達成の念願のために專ら創製されてゐるのがクラブ美身クリームです。五大發明特許によるホルモンとヴイタミンが皮膚にしみわたるのです！肌アレ、シワの未然の防止は勿論、いかなる嚴寒となつてもヒビ、シモヤケを見事に防いたします。更に白粉下にいたしますと見る目も美々しい健康化粧となります。

クラブ美身クリーム　三〇センチ五十名高
クラブ美身クリーム　藥用クラブ美身クリーム　一〇八五セン

五大專賣　特許應用

★肌アレの防止に
★健康白粉下に
★障碍の豫防に

ホルモン及びヴィタミン含有

クラブ美身クリーム

天覽を賜はる
兒島惟謙氏の胸像
司法省の祝日に除幕式

【東京三十日發同盟】大津事件に法の神と謳はれた時の大審院長兒島惟謙氏の…[illegible]

黑潮蹴つて堂々と
日本捕鯨隊進む
本年は世界一位獲得か

【東京三十日發同盟】戰時下の…[illegible]

男女教員七百名出場
臺北市小公學校職員體育會

[illegible]

獨逸の食料政策
榮養食の魚肉も入手困難

【ベルリン三十日發同盟】…[illegible]

關東方面防空演習で
有線放送好成績
無線放送に取って代るか

【東京三十日發同盟】…[illegible]

海軍大表忠塔
上海廣中路に建設

【上海三十日發同盟】…[illegible]

伸び行く廣東に
聳え立つ臺灣館
時局展南支の部の呼物

[illegible]

×—×—×

[illegible]

きのふの團體客

[illegible]

宇垣氏を殺害せんと
狙った一青年
本年七月北海道での出來事

【札幌三十日發同盟】…[illegible]

飯田中將來臺

[illegible]

新竹で支部發會式

【新竹電話】…[illegible]

副委員長決定

[illegible]

大和丸入港

[illegible]

戰線から實母探し依賴
南君が一肌脱いだが不明

[illegible]

滯空卅日六時間
米國の二鳥人の新記錄

【ロングビーチ（カリフォルニア州）二十九日發國際】…[illegible]

衆院の南支軍慰問團來北

[illegible]

萬國郵便會議の模様
比島と泰國は日本と同一步調

【東京支局特電】ブエノス・アイレスに於ける第十一回萬國郵便會議に…[illegible]

遂に現狀維持

[illegible]

不良の徒を說く

[illegible]

百億貯蓄は保險から
有隣生命
臺灣支部
臺北市東門町一五七番地
本社 東京・丸ノ内

異彩を放った
產業選手の活躍
神宮體育大會第二日

[illegible]

臺北二高女で
皇軍慰問の夕

[illegible]

臺灣團活躍

[illegible]

橫濱專門勝つ

[illegible]

中路惜しくも失格

[illegible]

月別訪問廢止
問題も稜機

[illegible]

小包や書留も
切手別納が出來る
來月一日から實施

[illegible]

五つの罪名

[illegible]

定期航空

けふの天氣

[illegible]

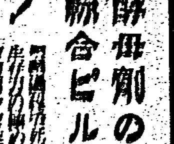

ミクローゼ
酵母劑の上を行く
綜合ビルツ劑完成
食慾が出る！
榮養がつく！
便秘を忘れる！

ダンダンは
風の妙藥

會葬御禮
山村哲郎
山村五郎

口腔外科
ヒフ科
…醫院

SK-2
カウドール
シオノ・アスピリン製造元　株式會社　鹽野義商店　大阪・東京・奉天

ニセモノあり
マークに注意

大阪 天満橋
本家 槌屋合資會社

文獻送呈
製造元 黒田藥品商會

若人七千五百を動員 愈よ競技の幕開く
明治神宮國民體育大會

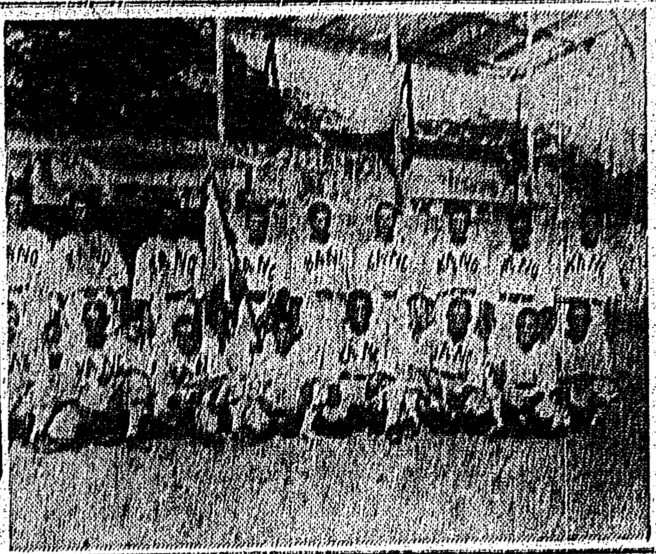

嘉義堂々と優勝

臺南州體育大會
けふから三日間公園運動場で

一萬米競歩に
早くも日本新記録四つ

デトロイトで開催か
ヘルシンキ大會が流れたら 伯、委員の意見を求む

下関商業勝つ

市内軟式野球

高段者對抗選手權戰
岩本薫 六段　藤澤庫之助 五段

第六局ノ一

白作戰を誤って 黒に左上隅先手を許す
評 加藤信

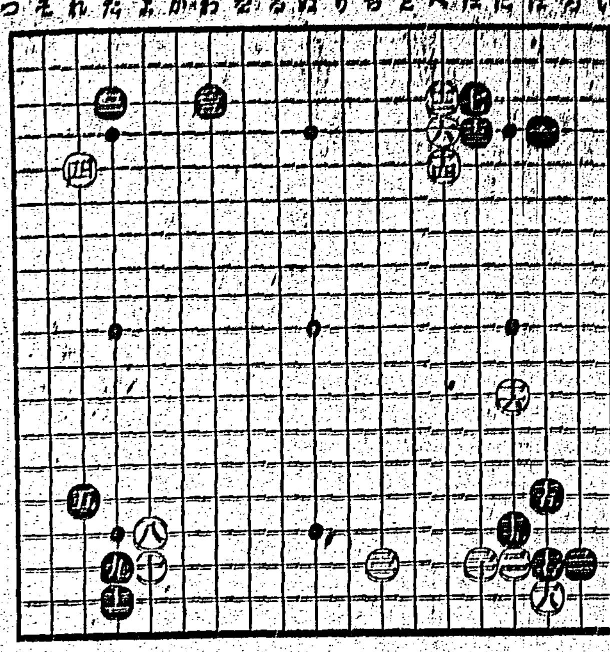

參考圖

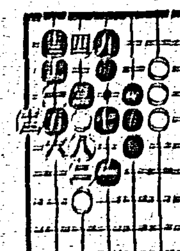

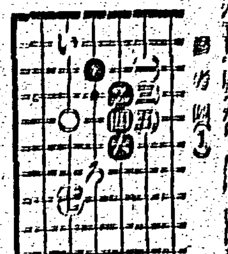

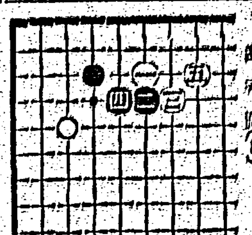

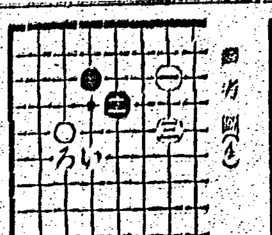

堀部安兵衛 (85)
一龍齋貞山 演　矢島健三 畫

尿の病と

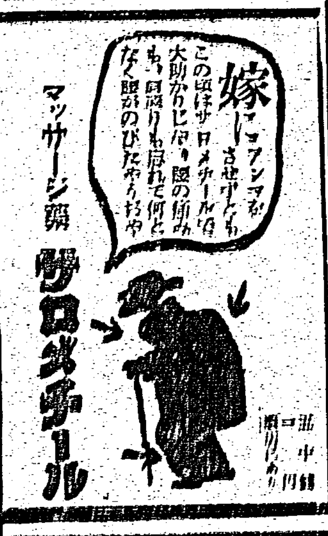

トヨタ
愛車運動
映画とサービス巡廻

トヨタ自動車愛車運動
臺灣内巡回サービスに映畫の夕日程表

豫定月日	開催地
十月三十一日	臺北
十一月一日	新竹
十一月二日	臺中
十一月三日	彰化
十一月五日	嘉義
十一月六日	臺南
十一月七日	高雄
十一月八日	高雄
十一月十日	臺東
十一月十二日	花蓮港
十一月十三日	羅東

臺北 高雄 臺中　臺灣國産自動車株式會社
トヨタ自動車工業株式會社

丸善アテナインキ
日本のインキを代表する
筆記海へ青信號―
ペンの護り完璧
書記面の永久不變
アテナ萬年筆

胸やけ・胃痛・ゲップに
ノルモザン錠
制酸と鎮痛 胃酸過多と胃潰瘍の治療

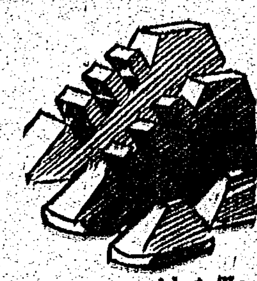

全部が榮養になる
ビタミンB2含有ビスケット

生れ落ちると直ぐから發育する上に必要なのがビタミンB2です。それにも拘らず體内でほとんど出來ませんので外から榮養として採らねばなりません！

これはビタミンを食べ易くした理想的な榮養菓子

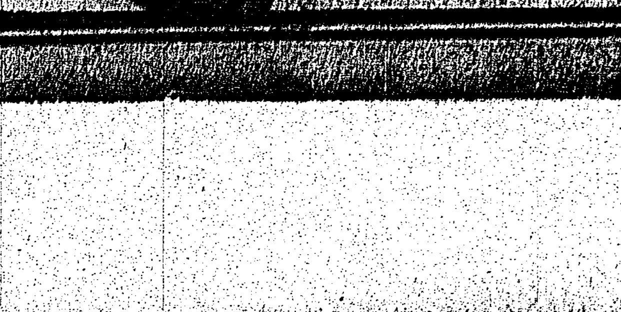

森永 ビタミンB2 ビスケット

森永製菓株式會社